"कृषि, पर्यटन, उर्जा र पूर्वाधार, अन्नपूर्ण समृद्धिको आधार"

अन्नपूर्ण दर्पण २

स्थानीय तहको दोस्रो कार्यकालको दोस्रो वर्षका उपलब्धिहरू

प्रमुख संरक्षक

विष्णु बहादुर के.सी., अध्यक्ष

विशिष्ट संरक्षक

चन्द्रकला अधिकारी, उपाध्यक्ष

संरक्षक

विष्णु प्रसाद पोखरेल, प्रमुख प्रशासकीय अधिकृत

प्रकाशन समिति

संयोजक : भरतमान गुरुङ, प्रवक्ता

सदस्य : जीवनाथ पौडेल, वडा अध्यक्ष

सदस्य : तुलसी प्रसाद अधिकारी, वडा अध्यक्ष

सदस्य : पिताम्बर भण्डारी, वडा अध्यक्ष

सदस्य : पुष्पा पुन, कार्यपालिका सदस्य

सदस्य : बलराम भुगाइँ, शिक्षा अधिकृत

सदस्य : ठाकुर प्रसाद अधिकारी, अधिकृत

सदस्य : नारायण क्षेत्री, अधिकृत

सदस्य सचिव : विवेक घिमिरे, सूचना प्रविधि अधिकृत

सम्पादन सहयोगी

सरिता गौतम, लेखा अधिकृत

जुनु जिमी, कृषि अधिकृत

लक्ष्मण बस्ताकोटी, अधिकृत

ऋषिराम पौडेल, स्वास्थ्य संयोजक

शैलैन्द्र क्षेत्री, इन्जिनियर

ऋषिराम दाहाल, पशु विकास अधिकृत

सरोज कुँवर, कृषि स्नातक

शान्ति कार्की, रोजगार संयोजक

निर्मला कुँवर, स.म.वि.नि

पिताम्बर सुवेदी, कम्प्युटर अपरेटर

जगन्नाथ भण्डारी, एम.आई.एस. अपरेटर

बुलन्द बहादुर भण्डारी, सहायक चौथो

प्रकाशक

अन्नपूर्ण गाउँपालिका

गाउँ कार्यपालिकाको कार्यालय, माछापोखरी, कास्की

www.annapurnamunkaski.gov.np| Email: apgaupalika@gmail.com, info@annapurnamunkaski.vov.np

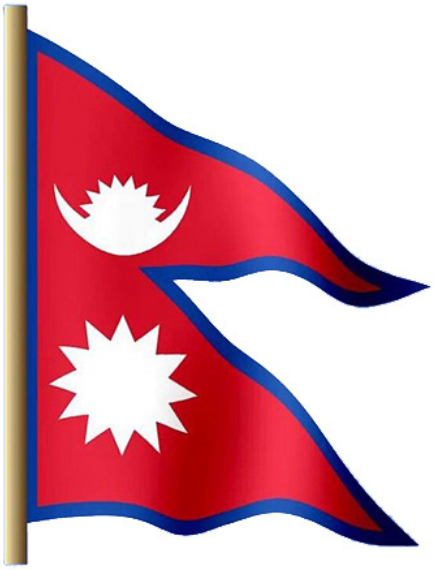

राष्ट्रिय गान

सयौं थुँगा फूलका हामी एउटै माला नेपाली
सार्वभौम भै फैलिएका मेची-महाकाली ।
प्रकृतिका कोटी-कोटी सम्पदाको आँचल
वीरहरुका रगतले स्वतन्त्र र अटल ।
ज्ञानभूमि शान्तिभूमि तराई, पहाड, हिमाल
अखण्ड यो प्यारो हाम्रो मातृभूमि नेपाल ।
बहुल जाति, भाषा, धर्म संस्कृति छन् विशाल
अग्रगामी राष्ट्र हाम्रो जय जय नेपाल ।।

रचनाकारः प्रदीपकुमार राई (व्याकुल माइला)

सङ्गीतकारः स्व. अम्बर गुरुङ

अध्यक्षको मन्तव्य

अन्नपूर्णबासी सम्पूर्ण बुवाआमा, दाजुभा, दिदीबहिनीहरूमा हार्दिक नमस्कार !

नेपालको संविधान २०७२ बमोजिम कार्यान्वयनमा आएको संघीय शासन प्रणाली अनुसार गठित तीन तहको सरकार अन्तर्गत स्थानीय तहको निर्वाचन २०७९ वैशाख ३० गते सम्पन्न भई निर्वाचित जनप्रतिनिधिहरूको कार्यकालको दोस्रो वर्ष पुरा भएको छ। हाम्रो कार्यकालको दोस्रो वर्ष पुरा हुन गइरहेको सन्दर्भमा सामाजिक परीक्षण स्वरूप गाउँपालिकाबाट दोस्रो वर्षमा सम्पन्न भएका प्रगति विवरणहरू उल्लेख गरी **अन्नपूर्ण दर्पण २** प्रकाशन गर्ने प्रयास गरेका छौँ। लोकतन्त्रको मुख्य आधार भनेको नागरिक पारदर्शिता र जवाफदेहिता हो। यस दर्पणले गाउँपालिकाको सर्वाङ्गीण विकासका उपलब्धिहरूलाई नागरिक सामु पुर्याउनुका साथै बुझ्ने र बुझाउने महत्वपूर्ण अवसर प्रदान गर्नका साथै नागरिक पारदर्शिता सहित गाउँपालिकाका सेवाहरूलाई थप व्यवस्थित बनाउँदै नागरिक मैत्री सेवा प्रवाहमा थप मार्गनिर्देश गर्नेछ भन्ने विश्वास लिएका छौं। यस प्रकाशन मार्फत् हामी जनप्रतिनिधि निर्वाचित भए पश्चात् दोस्रो वर्षमा हामीले विभिन्न विषयगत क्षेत्रमा सम्पन्न गरेका कार्यहरूको लिपिबद्ध गर्ने प्रयास गरिएको छ।

निर्वाचनका अवधिमा यहाँहरू बिच हामीले सार्वजनिक गरेका प्रतिबद्धताहरू, यहाँहरूले दिनुभएका सुझावहरू हाम्रो योजना निर्माण र कार्यान्वयनका मार्गनिर्देशनलाई आधारका रुपमा ग्रहण गर्दै अघिल्लो एक वर्षको अनुभव समेतको आधारमा समृद्ध अन्नपूर्ण गाउँपालिका निर्माणको लागि हामी निरन्तर लागि परेका छौं। पूर्वाधार विकास, गुणस्तरीय शिक्षाका लागि शैक्षिक क्षेत्र सुधार, नागरिकको स्वास्थ्यको प्रत्याभूति स्वरूप स्वास्थ्य बिमा, सुशासनका लागि प्रशासनिक सुधार, विपद् व्यवस्थापन, महिला सशक्तिकरण, उत्पीडित समुदाय, आदिवासी, जनजाति, अपाङ्गता भएका नागरिक, कृषि, पर्यटन, उर्जा लगायतका क्षेत्रमा विशेष जोड दिदै टोलटोल र वडास्तरबाट योजना संकलन र छनौट गरी आवश्यकता र प्राथमिकताका आधारमा बजेट विनियोजन गरी कार्यान्वयन समेत भएको छ। विशेष गरी यस दोस्रो वर्षमा कृषि क्षेत्रको व्यवसायीकरण, एकीकृत पर्यटन सूचना केन्द्रको स्थापना, सडक क्षेत्रको बिस्तार र स्तरोन्नति भौतिक पूर्वाधार विकास, स्वास्थ्य बिमाको निरन्तरता, शैक्षिक सुधार, सुशासन र प्रबिधिमैत्री गाउँपालिका स्थापना र उद्यमशिलाता विकास मार्फत आयआर्जनका क्षेत्रमा बिशेष उपलब्धि हाँसिल भएका छन्।

गाउँपालिकाले दोस्रो वर्षमा ग्रामीण भेगका सडकहरूको सुधार र विस्तारमा विशेष ध्यान दिएको छ। प्रमुख ग्रामीण मार्गहरूको स्तरोन्नति, ढलान र चौडा गर्ने काम सम्पन्न भएको छ, जसले गर्दा यातायातमा सुधार आएको छ र जनताको दैनिकीमा सहजता प्राप्त भएको छ। गाउँपालिकाले विभिन्न खानेपानी आपूर्ति परियोजनाहरू पनि सफलतापूर्वक सम्पन्न गरेको छ। यस अन्तर्गत, खानेपानीका धारा र ट्याङ्कीहरूको निर्माण, पुराना पाइपलाइनहरूको मर्मत तथा नयाँ पाइपलाइनहरूको विस्तार गरी पानीको पहुँचलाई सुधार गरिएको छ। यसले गर्दा गाउँपालिकाका बासिन्दाहरूलाई सफा र सुरक्षित खानेपानीको सहज आपूर्ति सुनिश्चित भएको छ। दोस्रो वर्षमा हामिले आधुनिक कृषि प्रविधिहरूको प्रयोगमा जोड दिइ कृषकहरूको आयस्तर बढाउन विभिन्न पहलहरू गरेका छौं। यस अन्तर्गत, उन्नत बीउबिजन, सिंचाइ प्रणाली, बिभिन्न अनुदानका कार्यक्रम, जैविक मल प्रोत्साहन, र कृषकहरूलाई नियमित तालिम तथा प्राविधिक सहायता प्रदान गरेर उत्पादनशीलता र आयाम वृद्धि गराइएको छ। यसले गर्दा कृषकहरूको जीवनस्तरमा उल्लेखनीय सुधार भएको छ।

अन्त्यमा, हामी जनप्रतिनिधि निर्वाचित भइ कार्यभार ग्रहण गरेदेखि हालसम्म गाउँपालिकाको हरेक गतिबिधि र कार्यक्रममा सहभागिता साथै सल्लाह सुझाव प्रदान गरी साथ दिनुहुने आम जनसमुदाय, राजनैतिक दलहरू, सामाजिक एवम् बौद्धिक व्यक्तित्वहरू सम्पूर्णमा हार्दिक धन्यवाद व्यक्त गर्दै आगामी दिनमा पनि सकारात्मक सहयोगको अपेक्षा गर्दछौँ। त्यसैगरी यस **अन्नपूर्ण दर्पण २** प्रकाशन समितिमा बसेर भूमिका निर्वाह गर्नुहुने प्रकाशन समिति, गाउँपालिका परिवार, मुद्रणमा सहयोग पुऱ्याउने आदर्श अफ्सेट प्रिन्टर्स, बगरप्रति हार्दिक धन्यवाद व्यक्त गर्दछु।

विष्णु बहादुर के. सी.
अध्यक्ष

उपाध्यक्षको मन्तव्य

अन्नपूर्णबासी सम्पूर्ण बुवाआमा, दाजुभाइ, दिदी बहिनीहरूमा हार्दिक नमस्कार !

नेपालको संबिधान २०७२ बमोजिम कार्यान्वयनमा आएको संघीय शासन प्रणाली अनुसार गठित तीन तहको सरकार अन्तर्गत स्थानीय तहको निर्वाचन २०७९ वैशाख ३० गते सम्पन्न भई निर्वाचित जनप्रतिनिधिहरूको कार्यकालको दोस्रो वर्ष पुरा भएको छ । हामी निर्वाचित भए पछिको दोस्रो वर्षमा गाउँपालिकाबाट सम्पन्न भएका प्रगति विवरणहरू समावेश गरी **अन्नपूर्ण दर्पण २** प्रकाशन गर्ने प्रयास गरेका छौं ।

लोकतन्त्रको मुख्य आधार भनेको नागरिक पारदर्शिता र जवाफदेहिता हो । यस दर्पणले गाउँपालिकाको सर्वाङ्गीण विकासका उपलब्धिहरूलाई नागरिक समक्ष पुर्याउनुका साथै बुझ्ने र बुझाउने महत्वपूर्ण अवसर प्रदान गर्नका साथै नागरिक पारदर्शिता सहित गाउँपालिकाको सेवाहरूलाई थप व्यवस्थित बनाउँदै नागरिक मैत्री सेवा प्रवाहमा थप मार्गनिर्देश गर्नेछ भन्ने विश्वास लिएको छौँ।

सीमित स्रोत र साधनका वावजुत दोस्रो वर्षमा अन्नपूर्णवासीलाई स्थानीय सरकारको आभास दिलाउन हामीले गरेका प्रयासहरूलाई यस पुस्तकमार्फत् सार्वजनिक गर्न पाउँदा खुशी लागेको छ । योजनाको गुणस्तर कायम गर्नका लागि अनुगमन समितिको संयोजकको हैसियतमा होस् या न्यायिक समितिको संयोजकको हैसियतमा होस्, हामीले केही नयाँ अभ्यास शुरु गर्ने जमर्को गरेका छौं । त्यस्तै सामाजिक सशक्तिकरणको लागि प्राथमिकताका साथ जनताले अनुभूति गर्न सकिने गरी हामीले केही सुरुवात गरेका छौ भन्ने कुरामा विश्वस्त हुन आग्रह गर्दछौँ।

यस दर्पण प्रकाशन मार्फत हामी जनप्रतिनिधि निर्वाचित भए पश्चात् दोस्रो वर्षमा हामीले सम्पन्न गरेका भौतिक पूर्वाधार, सामाजिक, मानव संशाधन, महिला बालवालिका, उत्पीडित समुदाय, आदिबासी जनजाति, अपांगता भएका व्यक्ति, शिक्षा, स्वास्थ्य क्षेत्रमा गरिएका कार्यहरूको लिपिबद्ध गर्ने प्रयास गरिएको छ। समृद्ध अन्नपूर्ण निर्माणका लागि नागरिकहरूको अपेक्षा अनुसारका गतिबिधिहरू संचालन गर्दै आवश्यकता र प्राथमिकताका आधारमा व्यवस्थित योजना निर्माण र कार्यान्वयन गर्नुपर्दछ । नागरिकहरूको समेत सहभागिता र संलग्नतामा निर्माण गरिने योजनाहरूको कार्यान्वयनले मात्र अपेक्षित लक्ष्य, उद्देश्य र उपलब्धी हाँसिल गर्न सकिन्छ । यस दर्पणले गाउँपालिकाको सर्वाङ्गीण विकासका उपलब्धिहरूलाई नागरिक सामु पुर्याउनुका साथै बुझ्ने र बुझाउने महत्त्वपूर्ण अवसर प्रदान गर्नुका साथै नागरिक पारदर्शिता सहित गाउँपालिकाको सेवाहरूलाई थप व्यवस्थित बनाउँदै लैजाने कुरामा हामी दृढ छौं ।

अन्त्यमा, हामी जनप्रतिनिधि निर्वाचित भएर कार्यभार ग्रहण गरेपछि गाउँपालिकालाई नमुना पालिका बनाउने हाम्रो जमर्कोमा सल्लाह सुझाव प्रदान गर्नुहुने सम्पूर्ण सरोकारवालाहरूमा हार्दिक धन्यवाद व्यक्त गर्दै आगामी दिनमा पनि सकारात्मक सहयोगको अपेक्षासहित **अन्नपूर्ण दर्पण २** प्रकाशनको लागि भूमिका निर्वाह गर्नुहुने सम्पूर्णमा हार्दिक धन्यवाद व्यक्त गर्दछु ।

चन्द्रकला अधिकारी

उपाध्यक्ष

प्रमुख प्रशासकीय अधिकृतको मन्तव्य

कृषि, पर्यटन, ऊर्जा, र पूर्वाधारलाई समृद्धिको आधार मान्दै वि सं २०७९ मा निर्वाचित जनप्रतिनिधिहरूको दोस्रो वर्षको सफल यात्रा सम्पन्न भएको छ। अन्नपूर्ण गाउँपालिकालाई विकास, समृद्धि, र सुशासनका दृष्टिकोणले देशकै नमूना गाउँपालिका बनाउने लक्ष्यका साथ गाउँपालिकाका अध्यक्षको नेतृत्वमा सम्पूर्ण जनप्रतिनिधिहरू एकताबद्ध भएर अगाडि बढिरहेका छन् भने उत्कृष्ट गाउँपालिका बनाउने अभियानमा सम्पूर्ण जनप्रतिनिधि र कर्मचारीहरू संयुक्त रुपमा योजनाबद्ध भएर लागि परेको देखिन्छ।

दोस्रो वर्षको अन्त्यमा आइपुग्दा गाउँपालिकाले सेवा प्रवाह र प्रशासनिक कार्यमा उल्लेखनीय प्रगति गरेको छ। पहिलो वर्षको अनुभव, सीकाई र प्राप्त पृष्ठपोषण का आधारमा पहिलो वर्षका असल अभ्यासहरूलाई निरन्तरता दिंदै, सेवा प्रवाहलाई प्रविधिमैत्री र प्रभावकारी बनाइएको छ। सार्वजनिक प्रशासनमा मितव्ययिता, सदाचार, जवाफदेहिता, र उत्तरदायी बनाउने पहलले गाउँपालिकाको सेवा प्रणालीलाई थप सुधार गरेको छ।

डिजिटल प्रविधिको प्रयोग गरेर राजस्व, योजना, भुक्तानी प्रणाली, पञ्जीकरण लगायतका सेवाहरूलाई अझ प्रभावकारी बनाएको छ। सेवाग्राही सहायता कक्ष (Help Desk) लाई थप प्रभावकारी बनाउँदै, सेवा प्रबाहमा थप सरलता र सहजता भएको महसुस गराइएको छ। गाउँपालिकाले वडा नं ८ विरेठाँटीमा स्थापित पशु सेवा केन्द्र, कृषि सेवा केन्द्र, र पर्यटन सूचना केन्द्रलाई सबल बनाउँदै सेवा प्रवाहलाई विकेन्द्रित गरेको छ। गाउँपालिका केन्द्रबाट टाढा रहेका नागरिकलाई नजिकबाट सेवा दिनका लागि यी केन्द्रहरूलाई थप सक्षम र प्रविधिमैत्री बनाइएको छ।

गुनासो सुनुवाइ प्रक्रियालाई थप प्रभावकारी र सहज बनाउन QR कोडमार्फतको गुनासो दर्ता प्रणालीलाई आवस्यक सुधार गरि निरन्तरता दिइएको छ। सेवाग्राहीहरूले QR कोड स्क्यान गरी आफ्ना गुनासोहरू अनलाइन दर्ता गर्न सक्ने व्यवस्था गरिएको छ, जसले गुनासोको शीघ्र समाधान र सेवा प्रवाहमा पारदर्शिता सुनिश्चित गरेको छ।

गाउँपालिकालाई नमूना पालिका बनाउने अभियानमा गाउँपालिकाका सम्पूर्ण कर्मचारीहरू र जनप्रतिनिधिहरू एकजुट भएर लागिपरेका छन्। जनप्रतिनिधिद्वारा जनतासमक्ष गरेका प्रतिबद्धताहरू पूरा गर्दै, नमूना गाउँपालिका बनाउने अभियानमा गाउँपालिकाका सम्पूर्ण कर्मचारीहरूको निरन्तर साथ र सहयोग रहेको थियो। गाउँपालिकालाई सफल बनाउन सबै पक्षको प्रयास, प्रतिबद्धता, साथ र सहयोगको आवश्यकता पर्दछ। तसर्थ, यस अभियानमा गाउँपालिकाभित्रका निर्वाचित जनप्रतिनिधि, राजनैतिक दल, नागरिक समाज, कर्मचारी, बौद्धिक वर्ग र नागरिकहरूको सदा झैं आगामी दिनमा पनि साथ र सहयोगको अपेक्षा गर्दछौं। दोस्रो वर्षमा सम्पादित समग्र कार्यहरूलाई समेटि प्रकाशन गर्न लागिएको **अन्नपूर्ण दर्पण २** पुस्तक प्रकाशनमा महत्वपूर्ण भूमिका खेल्नुहुने सम्पूर्ण जनप्रतिनिधिज्यूहरू, कर्मचारी साथीहरूलाई हार्दिक धन्यवाद प्रकट गर्दछु।

विष्णु प्रसाद पोखरेल
प्रमुख प्रशासकीय अधिकृत

जनप्रतिनिधिहरुको विवरण

विष्णु बहादुर के.सी.
अध्यक्ष

चन्द्रकला अधिकारी
उपाध्यक्ष

तुलसी प्रसाद अधिकारी
वडा अध्यक्ष
वडा नं. १

पिताम्बर भण्डारी
वडा अध्यक्ष
वडा नं. २

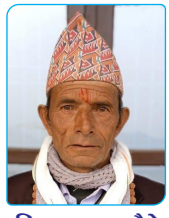

फणिन्द्र प्रसाद पौडेल
वडा अध्यक्ष
वडा नं. ३

आइन्दल गुरुङ
वडा अध्यक्ष
वडा नं. ४

जीवनाथ पौडेल
वडा अध्यक्ष
वडा नं. ५

एकदेव देवकोटा
वडा अध्यक्ष
वडा नं. ६

भरत मान गुरुङ
वडा अध्यक्ष
वडा नं. ७

विजय गुरुङ
वडा अध्यक्ष
वडा नं. ८

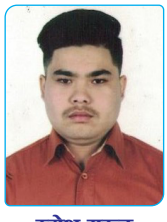

रमेश गुरुङ
वडा अध्यक्ष
वडा नं. ९

गौतम गुरुङ
वडा अध्यक्ष
वडा नं. १०

हिम बहादुर गुरुङ
वडा अध्यक्ष
वडा नं. ११

नारायणी परियार
कार्यपालिका सदस्य

पार्वती पौडेल
कार्यपालिका सदस्य

सीमा क्षेत्री
कार्यपालिका सदस्य

पुष्पा पुन
कार्यपालिका सदस्य

चतुर्मान विश्वकर्मा
कार्यपालिका सदस्य

भुपाल घर्ती
कार्यपालिका सदस्य

खेम बहादुर कुँवर
वडा सदस्य
वडा नं. १

नरपति भण्डारी
वडा सदस्य
वडा नं. १

माया अधिकारी
वडा सदस्य
वडा नं. २

नौली सुनार
वडा सदस्य
वडा नं. २

डिल्लीराम भण्डारी
वडा सदस्य
वडा नं. २

भानुभक्त दाहाल
वडा सदस्य
वडा नं. २

दिल माया सुनार
वडा सदस्य
वडा नं. ३

अम्मर बहादुर के.सी
वडा सदस्य
वडा नं. ३

कृष्ण प्रसाद पौडेल
वडा सदस्य
वडा नं. ३

पशुपति के.सी.
वडा सदस्य
वडा नं. ४

लक्ष्मी बि.क.
वडा सदस्य
वडा नं. ४

विजय गुरुङ
वडा सदस्य
वडा नं. ४

मन बहादुर गुरुङ
वडा सदस्य
वडा नं. ४

सुमित्रा कुमारी थापा
वडा सदस्य
वडा नं. ५

वालिका सार्की
वडा सदस्य
वडा नं. ५

राम बहादुर बि.क.
वडा सदस्य
वडा नं. ५

राम बहादुर कामी
वडा सदस्य
वडा नं. ५

देवी कामी
वडा सदस्य
वडा नं. ६

निलकण्ठ जैसी
वडा सदस्य
वडा नं. ६

ढाटी गुरुङ
वडा सदस्य
वडा नं. ७

ताल कुमारी कामी
वडा सदस्य
वडा नं. ७

गौ प्रसाद गुरुङ
वडा सदस्य
वडा नं. ७

राम गुरुङ
वडा सदस्य
वडा नं. ७

धन कुमारी जैसी
वडा सदस्य
वडा नं. ८

गौमाया नेपाली
वडा सदस्य
वडा नं. ८

ज्ञान बहादुर क्षेत्री
वडा सदस्य
वडा नं. ८

प्रविन गुरुङ
वडा सदस्य
वडा नं. ८

लक्ष्मी बि.क.
वडा सदस्य
वडा नं. ५

खेम कुमारी पुन मगर
वडा सदस्य
वडा नं. ५

जुविन्द्र मगर
वडा सदस्य
वडा नं. ५

मनिसा बि.क.
वडा सदस्य
वडा नं. १०

रितु माया नेपाली
वडा सदस्य
वडा नं. १०

खिम प्रसाद नेपाली
वडा सदस्य
वडा नं. १०

डम्बर बहादुर घर्ती
वडा सदस्य
वडा नं. १०

राधा कुमारी गुरुङ
वडा सदस्य
वडा नं. ११

आस माया बि.क.
वडा सदस्य
वडा नं. ११

राम गुरुङ
वडा सदस्य
वडा नं. ११

जगन बहादुर गुरुङ
वडा सदस्य
वडा नं. ११

प्रकाशकीय

अन्नपूर्ण गाउँपालिका, कास्की नेपालमै एक महत्वपूर्ण पर्यटकीय गन्तव्यहरू मध्येको एक हो। यस गाउँपालिकाभित्र पर्यटनको प्रचुर सम्भावना रहेको छ। पर्यटनसँगै कृषि, उर्जा र पूर्वाधार निर्माण नै अन्नपूर्ण समृद्धिका प्रमुख आधार हुन्। हामी अन्नपूर्णबासी नागरिक हुनुमा गौरवको अनुभूति गरिरहेका छौं।

नेपालको संघीय शासन प्रणाली अन्तर्गत रहेका तीन तहका सरकारमध्ये स्थानीय सरकार नागरिकको प्रत्यक्ष सरोकार रहने सरकार हो। स्थानीय सरकार भनेको नागरिक अपनत्व महसुस हुने र हरेक आपत् विपद्, दुःख सुख र सर्वाङ्गीण विकाससँगै नागरिकले घरबाट निस्केपछि भेटिने नजिकको सरकार स्थानीय सरकार हो।

नयाँ संविधान जारी भएसँगै २०७४ र २०७९ मा सम्पन्न स्थानीय निर्वाचनबाट हामीले स्थानीय सरकारको प्रत्यक्ष अनुभूति गर्न पाएका छौ। गाउँपालिकाभित्रका सर्वांगीण विकास गतिविधिहरू के-के हुँदैछ भनेर बुझ्न पाउनु गाउँपालिकावासी हरेक नागरिकको अधिकार हो। हरेक नागरिकले सरकार र सरकारका गतिबिधिका बारेमा सुसूचित हुन पाउने सूचनाको हक एक महत्वपूर्ण पक्ष हो भने लोकतन्त्र र विकासको आधार पनि हो।

अन्नपूर्ण गाउँपालिकाले पालिकाभित्र गरेका पूर्वाधार विकास, नीतिगत निर्णयहरू, भौतिक सामाजिक विकास, मानव संसाधन विकास लगायतका विविध पक्षलाई अन्नपूर्ण दर्पणमार्फत् गाउँपालिकाबासी नागरिकहरूमा सम्प्रेषण गर्ने जमर्को गरेको छ। गाउँपालिकाको बारेमा बुझ्न चाहने जो कोहीलाई यो एउटा लिखित दस्तावेजले भोलिका दिनमा सन्दर्भ सामग्रीको रुपमा रहने अपेक्षा छ। यस अन्नपूर्ण दर्पण प्रकाशन मार्फत् २०७९ वैशाख ३० गतेको स्थानीय तह निर्वाचनबाट निर्वाचित जनप्रतिनिधिबाट यो दोस्रो वर्षभित्र पालिकामा भएका मुख्य गतिविधिलाई समेटेर **अन्नपूर्ण दर्पण २** प्रकाशन गर्ने निर्णयलाई प्रकाशन समितिको तर्फबाट सहर्ष स्वीकार गरी जिम्मेवारी बहन गरेका छौँ। यस गाउँपालिका दर्पण प्रकाशनमा सहयोग गर्नुहुने सम्पूर्णमा हार्दिक धन्यवाद व्यक्त गर्दै अध्ययन गरी सल्लाह सुझाव दिनुहुन सम्पूर्णमा हार्दिक आग्रह गर्दछौँ।

विषयसूची

गाउँपालिकाको संक्षिप्त परिचय	१
पारित कानुनहरू	३
कृषि	४
पशुसेवा	७
पर्यटन र प्रविधि	१३
प्रशासनिक सेवा	१६
क्षेत्रगत बजेट तथा खर्च	२४
स्वास्थ्य	२५
योजना	३०
सामाजिक सुरक्षा तथा पञ्जिकरण	३१
सुरक्षित आप्रवासन (सामी) कार्यक्रम	३२
पूर्वाधार	३३
शिक्षा यूवा तथा खेलकुद	३६
वातावरण, सरसफाई तथा विपद व्यवस्थापन	४२
न्यायिक समिति	४७
राजश्व	५०
रोजगार सेवा केन्द्र	५१
सहकारी	५३
महिला बालबालिका तथा ज्येष्ठ नागरिक	५४
गरिबी निवारण को लागि लघु उधम विकास कार्यक्रम (मेड्पा)	५८
अन्नपूर्ण गाउँपालिकाका जनप्रतिनिधिहरू विवरण	६०
विषयगत समितिको विवरण	६२
गाउँ कार्यपालिकाको कार्यालयमा कार्यरत कर्मचारीहरूको विवरण २०८०	६५
वडा कार्यालयहरूमा कार्यरत वडा सचिव र कर्मचारीहरूको विवरण २०८०	६६
अन्नपूर्ण गाउँपालिका अन्तर्गतका स्वास्थ्य चौकीहरूमा कार्यरत कर्मचारीहरूको विवरण २०८१	६८
नागरिक वडापत्र	७४

गाउँपालिकाको संक्षिप्त परिचय

अन्नपूर्ण गाउँपालिका नेपालको प्रशासनिक विभाजनअनुसार कास्की जिल्ला गण्डकी प्रदेशमा पर्दछ । अन्नपूर्ण गाउँपालिका भौगोलिक हिसाबले ८३°४२'०"देखि ८३°५७'०" पूर्वी देशान्तरसम्म र २८°३६'४५" देखि २८°१५'१५" उत्तरी अक्षांश सम्म अवस्थित छ। ४१७.७४ वर्ग.कि.मि. क्षेत्रफल रहेको यस अन्नपूर्ण गाउँपालिकाको उत्तरमा मनाङ जिल्ला, पश्चिमतर्फ म्याग्दी जिल्ला, दक्षिणमा पर्वत जिल्ला र पोखरा महानगरपालिका र पूर्वमा माछापुच्छ्रे गाउँपालिका रहेका छन् । नेपाल सरकारको निर्णयानुसार मिति २०७३।११।२७ गते साविकका गाविसहरू घान्द्रुक, दाङसिङ, लुम्ले, सल्यान, भदौरे तामागी गा.वि.स.का १ र २ नं. वडा तथा ढिकुरपोखरी समावेश गरी ११ वडासहितको अन्नपूर्ण गाउँपालिका घोषणा गरिएको थियो। यस गाउँपालिकामा सामुदायिक र संस्थागत गरी १६ वटा मा.वि. र ४१ वटा आ.वि. गरी जम्मा ५७ वटा शिक्षण संस्थाहरू संचालित छन् जसमा २ वटा मा.वि. र ३ वटा आ.वि. मात्र संस्थागत रहेका छन् भने CTEVT अन्तर्गत अन्नपूर्ण बहुप्राविधिक शिक्षालय रहेको छ । अन्नपूर्ण गाउँपालिका विकासका प्रचुर सम्भावना बोकेको गाउँपालिकाको रुपमा रहेको छ।

भौगोलिक रूपमा विविधता भएको यस गाउँपालिकामा बहुजाति, बहुभाषिक, बहुधार्मिक तथा बहुसांस्कृतिक अवस्था भएका व्यक्तिहरूको बसोबास रहेको छ। जनगणना २०७८ को तथ्याङ्क अनुसार सबैभन्दा बढी ब्राम्हण जाति ५,९३० जना(२६.८ प्रतिशत), दोस्रोमा विश्वकर्मा ५,१६५ जना (२३.४ प्रतिशत) र तेस्रोमा गुरुङ ३,५९८ (१६.३ प्रतिशत) हरूको बसोबास रहेको छ। गाउँपालिकाको सहरी क्षेत्रको रुपमा विकसित भएका क्षेत्रहरूमा व्यापार, उद्योग, कलकारखाना, प्राकृतिक स्रोत तथा सामाजिक महत्वका क्षेत्रहरू रहेका छन्। औषत पारिवारीक आम्दानीमा कृषि व्यवसायको सबैभन्दा ठूलो हिस्सा रहेको छ र स्थानीय बासिन्दाको आम्दानीको अर्को मुख्य स्रोतको रुपमा वैदेशिक रोजगारी पनि एक हो भने पर्यटन ठुलो सम्भावना बोकेको आर्थिक मेरुदण्ड हो । परम्परागत प्रणालीको कृषि व्यवसायको विकल्प खोजिरहेका यहाँका बासिन्दा आधुनिक जिवनशैलीमा रमाउन थालेका छन्। स्थानीय जनशक्ति मजदुरी तथा अध्ययनका लागी विदेशिने क्रम बढिरहेको छ।

अधिकांश घरमा विद्युतीकरण भएको भए तापनि केही सिमान्तकृत वर्गमा रहेका नागरिक भने विद्युतीय उपभोगको पहुँचमा पुग्न सकिरहेका छैनन् । योजनाबद्ध विकास कार्यक्रम कार्यान्वयन तथा आवश्यक आर्थिक व्यवस्थापनमा कठिनाई हुनुले यस गाउँपालिका क्षेत्रको अपेक्षित विकास हुन सकिरहेको देखिँदैन। विभिन्न समुदाय, जातजातिका मानिसको बसोबास रहेको यस क्षेत्रमा विभिन्न चाडपर्व मनाउने गरिन्छ। दशै, तिहार, तीज, कृष्णजन्माष्टमी, ल्होसार, बुद्धजयन्ती, ट्होंटे, फागुपूर्णिमा आदि यहाँका प्रमुख चाडपर्वको रुपमा रहेका छन्।

जनसंख्या विवरण

कुनै पनि स्थानको जनसंख्या, विकासको साधन र साध्य दुवैको रुपमा रहेको हुन्छ । विकासको लागि आवश्यक अन्य आर्थिक, भौतिक साधनहरूको परिचालन मानव स्रोतबाट नै हुने भएकाले विकास योजना तर्जुमा गर्दा यसको बनावटको विविध पक्षहरूको अध्ययन र विश्लेषण आवश्यक हुन्छ ।

जनसंख्याको विवरण

विवरण	वि.स. २०७८
जम्मा जनसंख्या	२२,०९९
पुरुष	१०६८६(४८.४ प्रतिशत)
महिला	११४१३(५१.६ प्रतिशत)
लैङ्गिक दर (प्रति सय महिलामा पुरुषको संख्या)	९३.६३
जम्मा घरधुरी	६,०४९
औषत परिवार आकार	३.८८
६ वर्ष र सो भन्दा माथिको साक्षरता दर	७९.२%
जनघनत्व (प्रतिवर्ग कि.मि.)	५३

क्र.स.	समावेश गाविस	वडा नं.	जनसंख्या (पुरुष)	जनसंख्या (महिला)	क्षेत्रफल (वर्ग कि.मि.)
१	ढिकुरपोखरी(१-३)	१	१२८५	१३५०	६.७२
२	ढिकुरपोखरी(४,९)	२	८४२	८९४	२.८१
३	ढिकुरपोखरी (५-८)	३	१३७६	१५८३	१३.४८
४	भदौरेतमागी (१,२), सल्यान (१-४, ६-८)	४	९०८	१०२१	१०.५४
५	सल्यान (५,९)	५	११२०	१२४२	५.७३
६	लुम्ले (४,६)	६	१०१८	११२५	९
७	लुम्ले (१-३, ७-९)	७	८३९	८२९	४४.५६
८	दाङसिङ (१-६)	८	७६४	८६७	१२.८७
९	दाङसिङ (७-९)	९	४७२	५१३	२९.९३
१०	घान्द्रुक (१-५)	१०	१०८७	११३९	२०.३
११	घान्द्रुक (६-९)	११	९७५	८५०	२६१.८
जम्मा			१०६८६	११४१३	४१७.७४

पारित कानुनहरू

अन्नपूर्ण गाउँपालिका शिक्षा क्षेत्र (संचालन र व्यवस्थापन) नियमावली, २०७४ (पहिलो संशोधन २०७९)
सुरक्षित आप्रवासन कार्यक्रम सञ्चालन कार्यबिधि, २०७९
अन्नपूर्ण गाउँपालिका विपद् व्यवस्थापन कोष (सञ्चालन) कार्यबिधि २०७९
अन्नपूर्ण गाउँपालिकाका नागरिकको स्वास्थ्य बिमा कार्यक्रम सञ्चालन कार्यबिधि २०७९
बाल कोष सञ्चालन कार्यबिधि २०७९
नमूना फर्म निर्माणमा अनुदान वितरण सम्बन्धि कार्यबिधि २०७९
दुग्ध उत्पादक कृषकलाई उत्पादनको आधारमा प्रोत्साहन अनुदान सहयोग कार्यक्रम कार्यबिधि, २०७९
कुखुरा पालक कृषकलाई चल्ला खरिदमा २५ प्रतिशत अनुदान सहयोग कार्यक्रम कार्यविधि २०७९
विद्यालय व्यवस्थापन समिति गठन र व्यवस्थापन सम्बन्धि कार्यबिधि २०७९
स्थानीय पाठ्यक्रम र पाठ्यसामग्री विकास तथा कार्यान्वयन कार्यविधि, २०७९
अन्नपूर्ण गाउँपालिका, जलस्रोत तथा मुहान दर्ता सम्बन्धी कार्यविधि, २०७९
गैर सरकारी संस्था समन्वय, परिचालन तथा अनुगमन सम्बन्धी निर्देशिका, २०७९
अन्नपूर्ण आधार शिविरमा हेलिकप्टर उडान पर्यटन शुल्क व्यवस्थापन सम्बन्धी कार्यविधि – २०७९
निजी जग्गाबाट प्राकृतिक स्रोत साधनको उत्खनन् सङ्कलन तथा बिक्रि वितरण व्यवस्थित गर्ने कार्यविधि, २०७९
आर्थिक ऐन, २०८०
विनियोजन ऐन, २०८०
अन्नपूर्ण गाउँपालिका आन्तरिक आय संकलन (ठेक्का बन्दोबस्त) सम्बन्धी कार्यविधि – २०८०
हरियो घाँस बिस्तार कार्यक्रम कार्यविधि - २०८०
अन्नपूर्ण गाउँपालिकाको वातावरण संरक्षण ऐन, २०८०
अन्नपूर्ण गाउँपालिकाको संस्था दर्ता ऐन, २०८०
एकीकृत पर्यटन सूचना केन्द्र संचालन तथा व्यवस्थापन कार्यविधि २०८०

कृषि

जैविक विविधता मेला

कृषि जैविक विविधता सप्ताहको अवसरमा अन्नपूर्ण गाउँपालिका, कास्की, कृषि विकास शाखाले २०८० माघ ३ गते अन्नपूर्ण बहुप्राविधिक शिक्षालयको परिसर वडा नं. २ मा जैविक विविधता मेला संचालन गरेको थियो। उक्त मेलामा गाउँपालिकाका ११ वटा कृषि सहकारी तथा समूहले आफ्नो वडा भित्र रहेका रैथाने बालिका जातहरू संकलन गर्नु भएको थियो। मेलाबाट धानका ८ जात, कोदोका ४ जात, तरुलका १२ जात र बिभिन्न स्थानीय र लोपोन्मुख स्थानीय तरकारी बालिका जातहरू संकलन भएका थिए। संकलन भएका जातहरू गाउँपालिकाको अन्नपूर्ण-०३ स्थित अन्नपूर्ण सामुदायिक बिउ बैंकको परिसरमा फिल्डजिन बैंक र जैबिक विविधता प्रदर्शनी स्थल स्थापना गरी संरक्षण गर्ने लक्ष्य रहेको छ।

स्थलगत कृषि तालिम

अन्नपूर्ण गाउँपालिका, कास्की र रेडक्रस नेपाल, कास्कीको सहकार्यमा अन्नपूर्ण गाउँपालिका वडा नं. ७, ८ र ९ मा तरकारी तथा फलफूल उत्पादन र नर्सरी व्यवस्थापन विषयमा ३-३ दिनको स्थलगत तालिम संचालन गरिएको थियो। स्थानीय २०-२५ जना कृषकहरू समेटेर आलु परिवार, सुन्तला खेती र गोलभेडा तथा काउली परिवारका तरकारीको नर्सरी व्यवस्थापन विषयमा रहेर कक्षागत र प्रयोगात्मक तालिम संचालन गरिएको थियो। साथै झार, रोग,

किरा र मलखाद व्यवस्थापनको लागि झोल मल तयारीको प्रयोगात्मक कक्षा संचालन भएको थियो।

मौरी प्रबर्धन कार्यक्रम

गाउँपालिकामा स्थानीय मौरी पकेट क्षेत्र संचालन गर्ने उद्देश्यले वडा न. २ र वडा न. ४ मा मौरी पालन सम्बन्धी तालिम प्राप्त किसानहरूलाई प्रति किसान १/१ घारका दरले वडा न. २ मा २० र वडा न. ४ मा २० जना कृषकहरूलाई गोला सहितको मौरीको घार वितरण गरिएको छ।

स्थायी टनेल निर्माण कार्यक्रम

बजार केन्द्रित व्यावसायिक तरकारी उत्पादनलाई जोडदिनका निम्ति व्यावसायिक किसानहरूलाई ५०% अनुदानमा स्थायी टनेल निर्माण कार्यक्रम संचालनमा रहेको छ। जस अन्तर्गत वडा नं. १, २ र ७ मा ६ वटा स्थायी टनेल निर्माण प्रक्रियामा रहेका छन्।

रैथाने बालीका परिकार तयारी तथा विविधीकरण तालिम

अन्नपूर्ण गाउँपालिका, कास्कीले २०८० साल जेठ महिनामा अन्नपूर्ण-१० स्थित २० वटा होटेल र होमस्टे लक्षित गरी रैथाने बालीका परिकार तयारी र विविधीकरण तालिम संचालन गरेको थियो । गाउँपालिकामा भित्रिने आन्तरिक र बाह्य पर्यटकहरूलाई रैथाने बालीका परिकारबारे जानकारी उपलब्ध गराउन र परिकारको स्वाद चखाउन उक्त कार्यक्रम संचालन गरिएको हो । साथै तालिमले होटेल र होमस्टेको आर्थिक उन्नति गराउने लक्ष्य राखेको थियो ।

संचालनको प्रक्रियामा रहेका कार्यक्रमहरू

१. वडा नं. १ मा कफी पकेट कार्यक्रम

२. वडा नं. २ मा कोदो पकेट कार्यक्रम

३. वडा नं. ३ र ४ मा मौरी पकेट कार्यक्रम

४. वडा नं. ११ मा तितेपाती प्रबर्धन कार्यक्रम

पशुसेवा

क्र.सं.	कार्यक्रम	लाभान्वित संख्या
१	पशु स्वास्थ्य सेवा/प्राथामिक उपचार	७५३
२	पशु उपचार सेवा(गोबर परीक्षण, नमुना संकलन, शव परीक्षण) मेडिकल माइनर सर्जिकल/गाइनोकोलोजिकल सेवा	४,३००
३	पशुमा पूर्ण खोप कार्यक्रम	२१६२०
४	निःशुल्क औषधी वितरण	७५३
५	क)पशु आहारा सेवा(बहु वर्षे भुई तथा डाँले घाँस विरुवा वितरण कार्यक्रम) १,००,००० सेट सेटेरिया ८००० बिरुवा ख) हरियो घाँस बिस्तार कार्यक्रम	१५३ जना कृषक ८७ जना कृषक
६	कृतिम गर्भधान सेवा	१८४७
७	आन्तरिक तथा वाह्रय परजिवी नियन्त्रण/डिपिङ्ग कार्यक्रम	३५ कृषक / ७००० भेडा बाख्रा
८	व्यावसायिक भेडा/बाख्रा पालन तालिम ३ दिने	४० जना कृषक
९	व्यावसायिक कुखुरा पालन तालिम ३ दिने	३५ जना कृषक
१०	व्यावसायिक गाई भैँसी पालन तालिम ३ दिने	४० जना कृषक
१०	हरियो घाँस बिस्तार कार्यक्रम	८९ जना कृषक
११	व्यावसायिक कुखुरा पालन कृषकलाई चल्ला खरिदमा २५% अनुदान	२९ व्यावसायिक किसान
१२	पशुमा पुर्ण खोप अन्तक्रिय कार्यक्रम	१ देखि ११ वटा वडाहरूमा
१३	लम्फी स्किन रोग बिरुद्ध खोप	२५०० गाई/गोरु
१४	विषय बिज्ञ र व्यावसायिक कृषकसँग अन्तरक्रिया तथा योजना तर्जुमा	
१५	ग्रामिण उद्यम तथा आर्थिक विकास आयोजना अन्तर्गत भवन निर्माण	निर्माणाधीन
१६.	दुध उत्पादक कृषकलाई उत्पादनको आधारमा प्रोत्साहन कार्यक्रम	१५५कृषक को ४,९६,००० लिटर दुधको अनुदान

पशु स्वास्थ्य सेवा/प्राथामिक उपचार पशु सेवा शाखा तथा पशु सेवा केन्द्रबाट नियमित उपचारबाट ७५३ जना कृषकहरू लाभान्वित ।

गाइनोकोलोजिकल सेवा/नमुना संकलन/पोष्टमार्टम/माइनर सर्जिकल सेवा अन्तर्गत ४३०० पशु वस्तुमा उपचार सेवा उपलब्ध

ग्रामिण उद्यम तथा आर्थिक विकास आयोजनाबाट कृषि तथा पशु सेवा केन्द्र भवन ढिकुरपोखरीको मिति२०८०/९/४ गते गाउँपालिका अध्यक्ष विष्णु बहादुर के.सी. ज्यू बाट शिलान्यास गरी हाल निर्माणाधिन अवस्था रहेको छ ।

आन्तरिक तथा वाह्य परजिवी नियन्त्रण/डिपिङ्ग कार्यक्रम मिति २०८१/१/२ गतेदेखि ४ गतेसम्म संचालन हुदाँ वडा नं १० र ११ का ७००० भेडा /बाख्रा पालन गरेका ३५ ओटा घुम्ती चरन (गोठ) प्रत्यक्ष लाभान्वित भएका छन् ।

आन्तरिक तथा वाह्य परजिवी नियन्त्रण/डिपिङ्ग कार्यक्रमका लागि आवश्यक औषधी उपकरण

भेडि गोठका भेडाबाख्रासँगे वडा नं ११ का वडा अध्यक्ष हिम बहादुर गुरुङ

हरियो घाँस विस्तार कार्यक्रम अन्तर्गत ८७ जना कृषकको ५०५ रोपनी जग्गामा लगाएको घाँस खेतीको प्रति रोपनी १५०० का दरले रू. ७,५७,५००/- अनुदान उपलब्ध गराइएको ।

जै घाँस खेतीको स्थलगत अनुगमन

पशुमा पूर्ण खोप अन्तर्क्रिया कार्यक्रम अन्तर्गत भेटेरिनरी अस्पताल तथा पशु सेवा सेवा विज्ञ केन्द्र कास्की को सहकार्यमा २१२६० पशु वस्तुमा खोरेत,भ्यागुते चरचरे, पी.पी.आर, रेविज तथा लम्पी स्कीन विरुद्ध खोप कार्यक्रम संचालन गरिएको छ ।

पशुमा पूर्ण खोपसम्बन्धी अन्तरक्रिया कार्यक्रम

व्यावसायिक कुखुरापालन सम्बन्धी ३ दिने तालिम कार्यक्रम मिति २०८०/११/ २० गतेदेखि २३ गतेसम्म अन्नपूर्ण गाउँपालिकाको सभाहलमा संचालन गरी व्यावसायिक रुपमा कुखुरा पालन गरेका ३५ जना किसानको क्षमता अभिवृद्धि गरिएको थियो।

व्यावसायिक कुखुरा पालन सम्बन्धी ३ दिने तालिम

व्यावसायिक कुखुरा पालन कृषकलाई चल्ला खरिदमा २५% अनुदान कार्यक्रम अन्तर्गत २९ जना व्यवसायिक कृषकलाई १०,५२,००० रुपैया अनुदान उपलब्ध गराइएको छ।

निःशुल्क पशु स्वास्थ्य शिविर वडा नं ७

निःशुल्क पशु स्वास्थ्य शिविरको लागि पशुसेवा प्राविधिकहरूलाई औषधी उपकरण हस्तान्तरण

लम्फी स्कीन रोग विरूद्ध खोप कार्यक्रम

पशु चौपायहरूमा महामारीको रुपमा फैलिएको लम्फी स्किन रोगबाट पशुचौपायहरूलाई सुरक्षित बनाउनका लागि लम्फी स्कीन रोग विरूद्ध खोप कार्यक्रम संचालन गरिएको छ। सो कार्यक्रमबाट २५०० गाई गोरुमा खोप सेवा उपलब्ध गराइएको छ।

मिति २०८१/१/९ गतेदेखि ११ गतेसम्म वडा नं. ८ विरेठाँटीमा व्यावसायिक भेडा/बाख्रा पालन सम्बन्धी तालिम संचालन गरिएको छ। जसबाट व्यावसायिक भेडा/बाख्रा पालन गरेका ४० जना कृषकहरूले तालिम प्राप्त गरेका छन्।

मिति २०८१/१/२५ गतेदेखि २७ गतेसम्म व्यावसायिक गाई भैँसी पालन सम्बन्धी तालिम संचालन भएको छ। सो तालिम कार्यक्रमबाट व्यावसायिक गाई भैँसी पालन गरेका ४० जना कृषकहरूले तालिम प्राप्त गरेका छन्।

दुध उत्पादक कृषकहरूलाई उत्पादनको आधारमा प्रोत्साहन कार्यक्रम अन्तर्गत दैनिक ५ लिटर भन्दा बढी दुध विक्री गरेको १५५ जना कृषकहरूलाई प्रति

लिटर रु १ दरले ४,९६,००० लिटर दुधको अनुदान उपलब्ध गराइएको छ।

कृत्रिम गर्भाधान सेवा

कृत्रिम गर्भधान सेवा अन्तर्गत १८४७ गाई भैँसीमा कृत्रिम गर्भाधान गराइएको छ।

पर्यटन र प्रविधि

पर्यटन

मनमोहक पर्यटकीय गन्तव्यहरूलाई अङ्गाली पर्यटन क्षेत्रमा प्रचुर सम्भावनाहरू बोकेको र विश्वको दशौँ स्थानमा रहेको सर्वोच्च शिखर अन्नपूर्ण हिमालको नामबाट नामाकरण गरिएको अन्नपूर्ण गाउँपालिका प्रकृतिप्रेमी पदयात्रीदेखि परम्परागत साँस्कृतिक जीवनशैलीमा रमाउन चाहने हरेक पर्यटकहरूको रोजाइमा पर्दछ। शान्त अनि सुन्दर फेवातालको किनारदेखि कठिन अन्नपूर्ण पदमार्गसम्म यस अन्नपूर्ण क्षेत्रले आफ्ना आगन्तुकहरूलाई पहाड र हिमशृङ्खलाहरूका दृष्यहरू, विविध वनस्पति तथा जनावरहरूसँगको सामिप्यता र जीवन्त स्थानीय परम्पराहरूले स्वागत गरिरहेका हुन्छन्।

आफ्नो अतुलनिय प्राकृतिक सौन्दर्यता र असिमित साहसिक खेलका अवसरहरूमार्फत बर्सेनि असङ्ख्य पर्यटकहरूलाई आकर्षित गरिरहने अन्नपूर्ण पर्यटकीय क्षेत्र सुरक्षित, भरपर्दो र विश्वसनीय बनाउने सोचका साथ भखरैमात्र एकीकृत पर्यटन सूचना केन्द्र स्थापना गरिएको छ। पर्यटन सूचना केन्द्र स्थापित हुनुका मुख्य उद्देश्यहरूमा पर्यटकहरूलाई आफ्नो भ्रमण क्षेत्रको बारेमा पूर्व जानकारी गराउने, पर्यटन क्षेत्रलाई सुरक्षित बनाउने, पर्यटन सम्बन्धी अध्ययन, अनुसन्धान गर्ने र पर्यटन क्षेत्रलाई आयआर्जनको मुख्य क्षेत्रका रुपमा विकास गर्ने रहेका छन्। साथै पर्यटन क्षेत्रको विकासमा टेवा पुर्याउनको लागि सूचना प्रविधिको प्रयोगलाई पनि जोड दिई वेवमा आधारित पर्यटन सूचना पोर्टल[1] तथा Android Application[2] पनि सञ्चालनमा ल्याइएको छ।

अन्नपूर्ण गाउँपालिका वडा नम्बर ८ बिरेठाँटीमा पर्यटन प्रवर्द्धनको लागि एकीकृत पर्यटन सूचना केन्द्र स्थापना गरी सञ्चालनमा ल्याइएको छ । मुख्यमन्त्री तथा मन्त्रीपरिषद्को कार्यालय, गण्डकी प्रदेश र अन्नपूर्ण गाउँपालिकाको संयुक्त लागत साझेदारीमा संचालित नवप्रवर्तन साझेदारी कार्यक्रम अन्तर्गत पर्यटन

1 Visit.annapurnamun.gov.np
2 “Visit Annapurna” available on play store

सूचना केन्द्र स्थापना भएको हो। नेपाल भित्रिएका वाह्य पर्यटकहरूमध्ये यस अन्नपूर्ण गाउँपालिका भित्र कति संख्यामा पर्यटकहरू भित्रिए भन्ने कुराको वास्तविक तथ्याङ्क नभएको अवस्थामा अन्नपूर्ण भित्रिने पर्यटकहरूको विवरण संकलन गर्ने, अन्नपूर्ण क्षेत्रभित्रका पर्यटकीय गन्तव्यहरूका बारेमा पूर्व जानकारी गराई पर्यटकहरूलाई सहजता प्रदान गर्ने उद्देश्यले स्थापना गरिएको यस एकीकृत पर्यटन सूचना केन्द्र मिति २०८० फागुन २३ गते पालिका अध्यक्ष विष्णु बहादुर केसीज्यूद्वारा उद्घाटन गरिएको थियो।

पर्यटन सूचना केन्द्र सञ्चालन तथा व्यवस्थापन कार्यको लागि मिति २०८०-११-१८ गते कार्यपालिका बैठकबाट एकीकृत पर्यटन सूचना केन्द्र सञ्चालन तथा व्यवस्थापन कार्यविधि, २०८० स्वीकृत गरी कार्यान्वयन गरिएको छ।

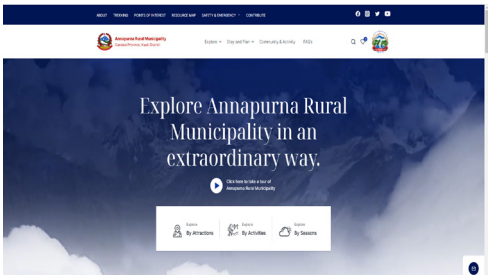

पर्यटन सूचना पोर्टल "Explore Annapurna Rural Municipality in an extraordinary way."

पर्यटन क्षेत्रलाई प्रविधिको माध्यमबाट प्रवर्द्धन गर्नका लागि पर्यटन सूचना पोर्टलको निर्माण गरी सञ्चालनमा ल्याइएको छ। मौसम, कला, संस्कृति, आकर्षण र विभिन्न साहसिक गतिविधिहरूका आधारमा अन्नपूर्ण गाउँपालिका भित्र रहेका पर्यटकीय क्षेत्रहरूलाई बर्गीकरण गरेर सोहिअनुसार खोज्न मिल्ने web portal मार्फत् पर्यटन प्रवर्द्धन गरिएको छ।

https://visit.annapurnamunkaski.org/

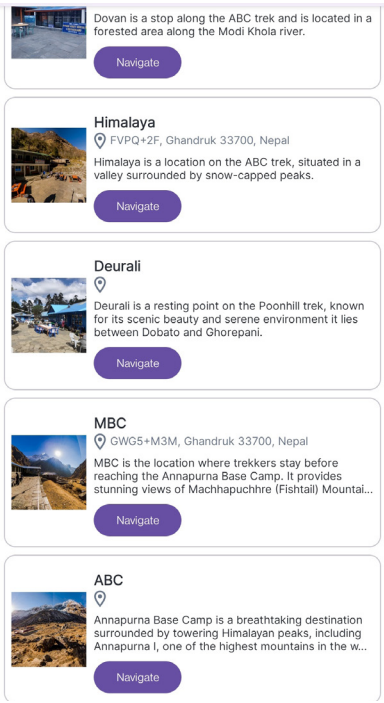

Visit Annapurna Android Application

अन्नपूर्ण भित्रका विभिन्न पर्यटकीय गन्तव्यहरूको Trekking Route र GPS प्रणालीसहित Augmented Reality (AR) Technology मा आधारित रहेर यो Mobile Application निर्माण गरी Play Store मा राखिएको छ। जसको मद्दतबाट अन्नपूर्ण क्षेत्रभित्र ट्रेकिङ मार्गमा आफ्नो गन्तव्य सजिलै पत्ता लगाउन सकिन्छ।

ट्रेकिङ गाइड तालिम

स्थानीय युवाहरूलाई आर्थिक पुनरूत्थान र जिबिकोपार्जनसँग जोड्ने उद्देश्यले नेपाल पर्वतीय प्रशिक्षण प्रतिष्ठानको प्राविधिक सहयोगमा ११ वटै वडाका जम्मा ३५ जना युवालाई ट्रेकिङ गाइड तालिम सञ्चालन गरि लाइसेन्स समेत प्रदान गरिएको छ । गाउँपालिका क्षेत्रभित्र आवश्यक दक्ष जनशक्ति गाउँपालिकामै उत्पादन भइ बेरोजगार युवालाई पर्यटन र रोजगारीसँग जोडिएको छ ।

Free WiFi को ब्यबस्था

अन्नपूर्ण गाउँपालिका गाउँकार्यपालिकाको कार्यालयमा आउने सेवाग्राहीहरूलाई ईन्टरनेट सेवा उपलब्ध गराउनको लागि कार्यालय परिसर भित्र कभरेज हुने गरी फ्रि वाइफाई को व्यवस्था गरिएको छ ।

YouTube Channel

अन्नपूर्ण गाउँपालिका सँग सम्बन्धित विभिन्न गतिविधिहरू, जानकारीमुलक सामग्रीहरू जस्तैः पर्यटकीय गन्तव्यहरू, डकुमेन्ट्री श्रब्यदृश्य सामग्रीहरू सार्वजनिक गरी दर्शक स्रोता माझ पुर्याउने गरिएको छ ।

https://www.youtube.com/@annapurnagaupalikakaski-it1309

सेवाग्राही सन्तुष्टि सर्वेक्षण

गाउँपालिका कार्यालय, मातहतका वडा कार्यालयहरू, विषयगत शाखा र अन्य कार्यक्रमहरूबाट प्रवाह हुने सेवाको गुणस्तर, कर्मचारीहरूको व्यवहार र सेवाग्राहीको सन्तुष्टिको मापन गर्नका लागि सेवाग्राही सन्तुष्टि सर्वेक्षण फाराम विकास गरिएको छ । सूचना प्रविधिलाई प्रयोग गर्दै QR code स्क्यान गरी यो फाराम अनलाइनबाट भर्न सकिने गरी व्यवस्था मिलाइएको छ । व्यक्तिगत विवरण र गुनासोको गोपनीयतालाई मध्यनजर गर्दै, यसमा उल्लेखित विवरणहरू गोप्य रहने र अनुसन्धान तथा सेवामा सुधारको लागि भन्दा अन्य प्रयोजनमा प्रयोग गरिने छैन ।

प्रशासनिक सेवा

राष्ट्रिय सभाका विधायन व्यवस्थापन समिति र अन्नपूर्ण गाउँपालिकाका जनप्रतिनिधि एवं कर्मचारी बीच कानुन निर्माण र कार्यान्वयन सम्बन्धी अन्तरक्रिया कार्यक्रम सम्पन्न ।

विधायन समितिका पदाधिकारीहरूका लागि क्षमता अभिवृद्धि कार्यक्रम

४. सेवाग्राही सहायता कक्ष (Help Desk) को स्थापना

आ.ब. २०८०/८१ को सुरुवात संगै कार्यालयमा सेवा लिन आउने सेवाग्राहीहरूलाई सेवा प्रकृया,आवश्यक कागजात सम्बन्धमा सहजिकरण गर्नका लागि सेवाग्राही सहायता कक्ष (Help Desk) स्थापना गरिएको छ। वि.सं. २०८० श्रावण १ गते पहिलो सेवाग्राही वडा नं. २ निवासी कुल प्रसाद भण्डारीलाई सहायता कक्षबाट आवश्यक सहजीकरण सहित सेवा शुभारम्भ गरिएको हो।

मिति २०८०।१२।१६ गतेका दिन अन्नपूर्ण गाउँपालिका कास्की र अन्नपूर्ण गाउँपालिका म्याग्दीको अन्तरपालिका समन्वयात्मक वैठक अन्नपूर्ण गाउँपालिका कास्कीमा सम्पन्न भएको छ।

अन्नपूर्ण गाउँपालिकाका जनप्रतिनिधिसहित कर्मचारीहरू र आँधीखोला गाउँपालिका स्याङ्जाका जनप्रतिनिधि तथा कर्मचारीहरूबीच अन्तरक्रिया एवं छलफल कार्यक्रम अन्नपूर्ण गाउँपालिका कास्कीको सभाहलमा सम्पन्न भएको थियो।

अन्नपूर्ण गाउँपालिकाको सातौं स्थापना दिवसको अवसरमा विविध विधामा सम्मान सहितको कार्यक्रम

लुम्बिनी प्रदेश मुख्यमन्त्री तथा मन्त्रीपरिषद्को कार्यालयको प्रमुख सचिब सहितको टोलीद्वारा अन्नपूर्ण गाउँपालिका भ्रमण गरी पालिकाद्वारा सञ्चालित नव प्रवर्तन साझेदारी कार्यक्रम तथा अन्य असल अभ्यासहरू सम्बन्धमा अनुभव आदान प्रदान तथा छलफल कार्यक्रम सम्पन्न ।

प्रत्येक विहान १० बजे कार्यालयमा जनप्रतिनिधिहरू र कर्मचारीहरूको उपस्थितिमा राष्ट्रिय गान अभियानको निरन्तरता

संघीय सरकारका श्रम रोजगार तथा सामाजिक सुरक्षा मन्त्री माननीय शरतसिंह भण्डारीको समुपस्थितिमा सामाजिक सुरक्षा कोष र अन्नपूर्ण गाउँपालिका कास्कीका बिच अनौपचारिक क्षेत्रका श्रमिक र स्वरोजगार व्यक्तिको सामाजिक सुरक्षा योजना संचालनका लागि समझदारी पत्रमा हस्ताक्षर ।

अन्नपूर्ण गाउँपालिकाको १५ औँ गाउँ सभा मिति २०८०/०९/२५

अन्नपूर्ण गाउँपालिकामा क्रियाशिल राजनैतिक दलका प्रतिनिधिहरूसंग समसामयिक विषयमा छलफल गरी सर्वदलीय बैठक सम्पन्न ।

अन्नपूर्ण गाउँपालिका, कास्कीको दोस्रो आवधिक योजना (२०८१/८२-२०८५/२०८६) तर्जुमा अभिमुखीकरण तथा तयारी कार्यशाला गोष्ठी ।

अन्नपूर्ण गाउँपालिका,कास्कीको तर्फबाट मायाको चिनो हस्तान्तरण सहित गाउँपालिकाका समस्याहरू र विकास योजनाहरू सहितको पत्र पूर्व प्रधानमन्त्री एवं नेकपा (एमाले) का अध्यक्ष साथै संसदीय दलका नेता माननीय खड्ग प्रसाद (केपि) शर्मा ओलिलाई बुझाउँदै गाउँपालिका अध्यक्ष विष्णु बहादुर केसी, उपाध्यक्ष चन्द्रकला अधिकारी र प्रवक्ता एवं वडा नं.-७ वडाध्यक्ष भरत मान गुरुङ ।

संयुक्त राष्ट्रसंघका महासचिव एन्टोनियो गुटेरेस २०८० कार्तिकमा अन्नपूर्ण बेसक्याम्प पुगेका थिए। जलवायु परिवर्तनको असरबारे प्रत्यक्ष अनुभव गर्न र स्थानीयसँग कुरा गर्नका लागि गुटेरेस अन्नपूर्ण आधार शिविर (एविसी) गएका हुन् । उहाँको स्वागतका लागि एविसीमा छुट्टै हेलिप्याड बनाइएको थियो भने स्थानीय बासीले झाँकीसहित उहाँको भव्य स्वागत गरेका थिए।

गाउँपालिकाका अध्यक्ष विष्णु बहादुर के.सी. सहितको टोलीले गुटेरेसलाई स्वागत गर्दै जलवायु परिवर्तनका समग्र असरबारे जानकारी गराउनुका साथै जलवायु परिवर्तनबाट प्रभावित क्षेत्रलाई क्षतिपूर्ति उपलब्ध गराउनुपर्ने, विकास र समृद्धिमा साथ सहयोग गर्नुपर्ने र जलवायु परिवर्तनको असर न्यूनीकरण गर्ने सम्बन्धी ध्यानाकर्षण गराउनुभएको थियो भने वडाध्यक्ष हिम बहादुर गुरुङले जलवायु परिवर्तन सम्बन्धमा आफ्नो धारणा राख्नु भएको थियो ।

सो अवसरमा महासचिव गुटेरेसले जलवायु परिवर्तनमा नेपाल जस्तो राष्ट्रहरूको कुनै दोष नरहेको उल्लेख गर्दै यसको लागि मुख्य जिम्मेवार ठुला शक्ति राष्ट्रहरू भएको बताउँदै ठुला शक्ति राष्ट्रहरूले नेपाल जस्तो कम विकसित र जलवायु परिवर्तनबाट प्रभावित राष्ट्रहरूको विकासमा सहयोग गर्नुपर्ने धारणा राख्नुको साथै यस क्षेत्रको विकास र समृद्धिको लागि आफ्नो ठाउँबाट सक्दो पहल गर्ने प्रतिबद्धता जनाउनुभयो।

गाउँपालिका स्थापना दिवसः

नेपालको संविधान २०७२ अनुसार तीन तहको सरकारको संवैधानिक व्यवस्था साथै राज्यशक्तिको प्रयोग, संविधान र कानुन बमोजिम प्रयोग गर्न नेपालमा २०७३ साल फाल्गुन २७ गते स्थानीय तहको घोषणा भई कार्यान्वयनमा आएको हो। वि.सं. २०८० सालमा आईपुग्दा उक्त संरचना छ वर्ष पूरा भई सातौं वर्ष प्रवेश गरेको छ। सातौं वर्षमा प्रवेश गरेको शुभ अवसरमा यस अन्नपूर्ण गाउँपालिकाले पनि विभिन्न विधामा सम्मान सहित सातौं स्थापना दिवस भव्य रुपमा मनाएको छ।

उक्त अवसरमा अन्नपूर्ण गाउँपालिकाका सम्पूर्ण निर्वाचित जन-प्रतिनिधि, अतिथिहरु, राजनैतिक दलका प्रतिनिधिहरु, गाउँपालिका भित्रका सम्मानित व्यक्तित्वहरु, महिला संजाल, सहकारी संस्थाहरु र अन्य सम्मानित समाजसेवी व्यक्तित्वहरुको उपस्थितिमा यस अन्नपूर्ण गाउँपालिका वडा नं. १ स्थित नागडाँडा चोक वाट पञ्चे वाजा र भजन कृतन सहितको प्रभात फेरी गरी गाउँपालिकाको कार्यालयमा भेला भई वडा नं. २ को सभाहलमा विभिन्न विधाहरुमा सम्मान कार्यक्रम आयोजना गरिएको थियो। कार्यक्रमको अध्यक्षता गाउँपालिका अध्यक्ष श्री विष्णु वहादुर के.सी. ले गर्नुभएको थियो। कार्यक्रमको प्रमुख अतिथि कास्की जिल्ला क्षेत्र नं. ३ का प्रतिनिधि सभा सदस्य माननीय दामोदर पौडेल (वैरागी) हुनुहुन्थ्यो।

क्र. स.	सम्मानित विधा	सम्मानित व्यक्ति / संस्थाको संख्या
१	सहकारी संस्था	१
२	शिक्षा	७५
३	स्वास्थ्य कर्मचारी र स्वयंसेविका	२
४	कर्मचारीहरु	४
५	उपभोक्ता समिति	२
६	जेष्ठ नागरिक	२
७	कला/साहित्य	१४
८	खेलाडी	३
९	कृषि व्यवसाय र पशु व्यवसाय	२
१०	लघु उद्यमी समुह	१
११	पर्यटन क्षेत्र	१
१२	लोगो डिजाईनर	१
१३	करदाता	१
१४	सुरक्षा कर्मी	१
१५	पत्रकार/संचारकर्मी	८
	जम्मा	११८

अन्नपूर्ण गाउँपालिका
गाउँ कार्यपालिकाको कार्यालय, कास्की
कार्यालयको कोड : ८०४३९५०१३००

क्षेत्रगत बजेट तथा खर्च

आ.व. : २०८०/८१ महिना : सबै अवधी : २०८०/०४/०१-२०८१/०२/०३

क्र.सं.	क्षेत्र/उप क्षेत्र	विनियोजन	खर्च	खर्च (%)	मौज्दात
१	आर्थिक विकास	१,७२,९३,०००.००	७६,४३,५४३.००	४४.२	९६,४९,४५७.००
१	कृषि	४६,१३,०००.००	१५,०७,४०२.००	३२.६८	३१,०५,५९८.००
२	उद्योग	२२,००,०००.००	५,३५,९३६.००	२४.३६	१६,६४,०६४.००
३	पर्यटन	४२,२२,०००.००	३२,३२,०००.००	७६.५५	९,९०,०००.००
४	पशुपन्छी विकास	६२,५८,०००.००	२३,६८,२०५.००	३७.८४	३८,८९,७९५.००
२	सामाजिक विकास	३२,५९,९९,०००.००	२२,६१,२१,८९८.००	६९.३६	९,९८,७७,१०२.००
१	शिक्षा	२४,६०,८२,०००.००	१८,२१,०१,८५३.००	७४	६,३९,८०,१४७.००
२	स्वास्थ्य	४,९६,१२,०००.००	३,२८,०३,४३५.००	६६.१२	१,६८,०८,५६५.००
३	खानेपानी तथा सरसफाई	१,४८,७६,०००.००	३५,६०,५०२.००	२३.९३	१,१३,१५,४९८.००
४	भाषा तथा संस्कृति	२७,५०,०००.००	१०,७८,०४५.००	३९.२	१६,७१,९५५.००
५	लैंगिक समानता तथा सामाजिक समावेशीकरण	२३,२५,०००.००	७,७३,४९४.००	३३.२७	१५,५१,५०६.००
६	युवा तथा खेलकुद	२२,४५,०००.००	९,२५,०६०.००	४१.२१	१३,१९,९४०.००
७	सामाजिक सुरक्षा तथा संरक्षण	८१,०९,०००.००	४८,७९,५०९.००	६०.१७	३२,२९,४९१.००
३	पूर्वाधार विकास	१९,५३,३०,५००.८६	११,७६,६८,९७७.००	६०.२४	७,७६,६१,५२३.८६
१	यातयात पूर्वाधार	१४,५९,२५,५००.८६	१०,५९,९३,७५०.००	७२.६४	३,९९,३१,७५०.८६
२	भवन, आवास तथा सहरी विकास	३,२९,०५,०००.००	३९,१८,२१५.००	११.९१	२,८९,८६,७८५.००
३	उर्जा	८,००,०००.००	०.००	०	८,००,०००.००
४	सम्पदा पूर्वाधार	१,२९,००,०००.००	७३,०७,०१२.००	५६.६४	५५,९२,९८८.००
५	पुननिर्माण	२८,००,०००.००	४,५०,०००.००	१६.०७	२३,५०,०००.००
४	सुशासन तथा अन्तरसम्बन्धित क्षेत्र	१,०९,५०,०००.००	५६,८९,६१८.००	५१.९६	५२,६०,३८२.००
१	विपद व्यवस्थापन	५७,००,०००.००	४०,०७,९३३.००	७०.३१	१६,९२,०६७.००
२	मानब संशाधन विकास	६,००,०००.००	२,५२,२१५.००	४२.०४	३,४७,७८५.००
३	कानुन तथा न्याय	१०,००,०००.००	१,०१,४४०.००	१०.१४	८,९८,५६०.००
४	शासन प्रणाली	२,००,०००.००	२,००,०००.००	१००	०.००
५	तथ्यांक प्रणाली	१३,५०,०००.००	८,८६,३००.००	६५.६५	४,६३,७००.००
६	गरिबी निवारण	२,००,०००.००	०.००	०	२,००,०००.००
७	योजना तर्जुमा र कार्यन्वयन	४,००,०००.००	०.००	०	४,००,०००.००
८	प्रशासकीय सुशासन	८,००,०००.००	१,४१,७३०.००	१७.७२	६,५८,२७०.००
९	वित्तीय सुशासन	७,००,०००.००	१,००,०००.००	१४.२९	६,००,०००.००
५	कार्यालय सञ्चालन तथा प्रशासनिक	९,६९,१८,२९६.९०	६,१५,५७,२७६.००	६३.५१	३,५३,६१,०२०.९०
१	कार्यालय सञ्चालन तथा प्रशासनिक	९,६९,१८,२९६.९०	६,१५,५७,२७६.००	६३.५१	३,५३,६१,०२०.९०
	कुल जम्मा	६४,६४,९०,७९७.७६	४१,८६,८१,३१२.००	६४.७६	२२,७८,०९,४८५.७६

स्वास्थ्य

१. खोप कार्यक्रम यस पालिका अन्तर्गतका विभिन्न १३ वटा स्वास्थ्य संस्थाबाट मासिक रुपमा पालिकाका तोकिएका ठाउँमा विभिन्न खोप सेवा संचालन भईरहेको छ | जस अन्तर्गत १६ देखि ५९ महिना भित्रका उमेर समूहका बालबालिकाले खोप पाए नपाएको सुनिश्चित गरी स्वास्थ्यकर्मीद्वारा घरधुरी सर्बेक्षण गरी पूर्ण खोप पालिका घोषणा मिति २०८० बैशाख ३० गते गरिएको थियो।

२. क्षयरोग नियन्त्रण कार्यक्रम अन्तर्गत स्वास्थ्य चौकीहरूको समिक्षा तथा समुदायमा क्षयरोग खोज पड्तालको लागि यसै पालिका अन्तर्गतको नयापुल र घान्द्रुकमा माइक्रोस्कोपी क्याम्प संचालन गरी १३५ जना शंकास्पद बिरामीको खकार परीक्षण गरिएको |

परिवार कल्याण कार्यक्रम

३. परिवार कल्याण कार्यक्रम अन्तर्गत महिलाहरूको पाठेघरको मुखको क्यान्सर पत्ता लगाउने हेतुले अन्नपूर्ण ४ सल्यान, अन्नपूर्ण ५ झोवाङ र अन्नपूर्ण २ नाउडाडामा संचालन गरी कुल २९८ जनालाई निशुल्क सेवा दिई शंकास्पद २ जनालाई रेफर गरिएको साथै पाठेघर खस्ने समस्या भएका १२ जनाको उपचार गरिएको छ।

४. सुरक्षित सुत्केरी सेवा अन्तर्गत २८ जना महिलालाई स्वास्थ्य संस्थामा सुत्केरी सेवा दिई यातायात खर्च समेत उपलब्ध गराईएको |

५. समुदायमा आधारित एकीकृत बाल रोग व्यवस्थापन कार्यक्रम अन्तर्गत ५ वर्ष मुनिका बालबालिकाको उपचारलाई व्यवस्थापन गर्न स्थलगत अनुशिक्षण गरी स्वास्थ्यकर्मीलाई सुसूचित गरिएको।

६. राष्ट्रिय भिटामिन ए कार्यक्रम वडा स्तरमा संचालन गरी कार्तिक र बैशाख महिनामा यस पालिकाका ६ महिना देखि ५ बर्स मुनिका सबै बालबालिकालाई भिटामिन ए तथा जुकाको औषधी खुवाउने कार्य सम्पन्न गरिएको |

७. पालिका स्तरीय पोषण कार्यक्रमको समिक्षा तथा योजना तर्जुमा गोष्ठी सम्पन्न गरिएको

८. विद्यालयमा अध्ययनरत बालबालिकालाई स्वास्थ्य शिक्षा तथा किशोरीहरूलाई प्रत्येक ३/३ महिनामा आइरन चक्की वितरण गरिएको ।

९. खोप कार्यक्रमको माइक्रोप्लानिङ गरी ३ वर्षको योजना बनाईएको।

१०. सुत्केरी महिलाहरूको स्वास्थ्य परीक्षणको लागि कम्तिमा ३ पटक स्वास्थ्यकर्मी घरमा गई स्वास्थ्य परीक्षण गर्ने गरिएको छ।

११. प्रत्येक महिना स्वास्थ्य चौकी प्रमुखहरूको मासिक बैठक बसी कार्यक्रमको अवस्था,प्रगति र मासिक रुपमा गर्नुपर्ने क्रियाकलापहरूको समिक्षा गर्ने गरिएको ।

१२. स्वास्थ्य चौकीहरूको अभिलेख तथा प्रतिबेदनलाई गहन रुपमा केलाई भेरिफिकेशन गरिएको।

१३. गाउँपालिका अन्तर्गतका ५ वटै स्वास्थ्य चौकीमा न्युनतम सेवा मापदण्ड बमोजिम स्कोर बोर्ड बनाई आफ्नो स्वास्थ्य चौकीको नतिजा सबैले देख्ने गरी बोर्ड बनाएर टासिएको ।

१४. ल्याब सेवालाई विस्तार गर्ने उद्देश्य अनुरुप पालिकाको आफ्नै पहलमा नाउडाडा र संजीवनी जनस्वास्थ्य अभियान मार्फत घान्द्रुक स्वास्थ्य चौकीमा ल्याब सेवा संचालनमा ल्याईएको छ।

१५. महिला स्वास्थ्य स्वयं सेविकहरूलाई प्रोत्साहन गर्न १ वडा १ उत्कृष्ट स्वयं सेविका छनोट गरी अन्तराष्ट्रिय स्वयं सेवक दिवसमा सम्मान गरिएको ।

१६. Covid- १९ बिरुद्धको खोप लगाई प्रमाणीकरण गरिएको संख्या २१६१ (पुरुष १०९८, महिला १०६४) हालसम्म

१७. बिपन्न नागरिकलाई सरकारले तोकेका बिभिन्न रोगहरूको सहुलियत उपचारको लागि ४६ (२०८० साउन देखि २०८१ बैशाख सम्म) जनालाई बिभिन्न अस्पतालहरूमा सिफारिस गरिएको (प्रति व्यक्ति १ लाख उपचार सहुलियत पाउने)

१. पालिकाका प्रत्येक नागरिकको स्वास्थ्यलाई मध्यनजर गर्दै अध्यक्षज्यूको पहिलो पद बहालीको क्रममा शुरु गरिएको स्वास्थ्य बिमा कार्यक्रम मार्फत यस आर्थिक वर्ष सम्म आइपुग्दा जम्मा १६७४ परिवारको स्वास्थ्य बिमा गरिएको छ। जसमा पूर्ण छुट पाउने परिवार संख्या ५६ र ५०% छुट पाउने परिवार संख्या १६१८ रहेको छ।

२. यस पालिका अन्तर्गतको नाउडाडा र घान्द्रुक स्वास्थ्य चौकीमा कार्यरत २ जना नर्सिंग कर्मचारीलाई २१ दिने भिडियो एक्सरे तालिम उपलब्ध गराई प्रदेश सरकारको सहयोगमा भिडियो एक्सरे मेशिन ल्याई गर्भवती तथा सुत्केरी महिलाको गर्भ परीक्षण सेवा सुरु गरिएको छ।

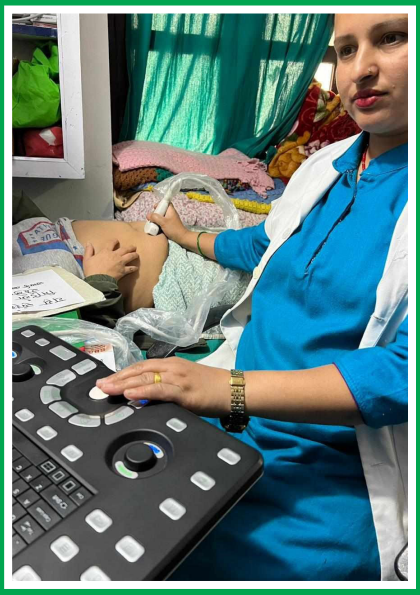

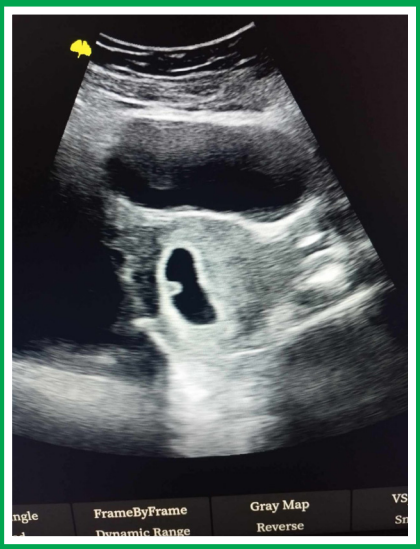

३. दादुरा रुबेला खोप अभियान संचालन गरी पालिका भित्रका ९ महिना देखि ५ वर्ष मुनिका१२३८ (प्रगति प्रतिशत ८८) जना बालबालिकालाई दादुरा रुवेला विरुद्धको खोप प्रदान गरिएको छ। मिति २०८१ बैशाख ३१ गते गाउँपालिका लाई पूर्ण खोप गाउँपालिका घोषणा गरिएको छ।

४. अन्नपूर्ण गाउँपालिकाको वडा न १,३,९ र १० मा आधारभूत स्वास्थ्य सेवा केन्द्रको भवन निर्माण सम्पन्न गरी आधारभुत स्वास्थ्य सेवा संचालनमा ल्याईएको।

५. पालिका अन्तर्गतका स्वास्थ्य संस्थाहरूलाई कागज रहित बनाउने उद्देश्यले पालिकाका सबै १३ वटा स्वास्थ्य संस्थामा

इन्टरनेट जडान गरी कम्प्युटर, ल्यापटप र ट्याब्लेटको व्यवस्थापन गरी EHIRRS software मार्फत नियमित प्रशासनिक कार्य अगाडि वढाइएको । जसका कारण सेवाग्राहीको स्वास्थ्य अवस्थाको त्रुटिरहित जानकारी सहज तरिकाले प्राप्त भइ सेवालाई चुस्त दुरुस्त बनाउन मद्दत पुगेको छ ।

EHIRS कार्यक्रमको लागि Laptop, Computer, Tablet वितरण गर्दै अध्यक्ष विष्णु बहादुर के.सी. मिति २०८०-०४-०१

६. अन्नपूर्ण गाउँपालिकाको वडा न. ६ मा हालसम्म पनि स्वास्थ्य चौकी नभएको कुरालाई मध्यनजर गर्दै अर्को व्यवस्था नभए सम्मको लागि लुम्ले आयुर्बेद औषधालयको भवनमा मिति २०८०- लुम्ले आधारभुत स्वास्थ्य केन्द्र स्थापना गरी आधारभुत स्वास्थ्य सेवा प्रदान गरिएको । (तस्विरः लुम्ले आधारभुत स्वास्थ्य केन्द्र उद्घाटन गर्दै अध्यक्ष विष्णु बहादुर के.सी. र उपाध्यक्ष चन्द्रकला अधिकारी ।) मिति २०८०-०६-१० गते

७. अन्नपूर्ण गाउँपालिका र कुशुदेबु जनस्वास्थ्य अभियानको संयुक्त आयोजनामा अन्नपूर्ण गाउँपालिकाको वडा न. ४ स्थित बहादुरे मा.बि. मा ३ दिने बृहत स्वास्थ्य शिबिर सञ्चालन गरी करिब १२५० जना विरामीको स्वास्थ्य परीक्षण गरिएको ।

अन्नपूर्ण गाउँपालिका र मणिपाल शिक्षण अस्पतालको संयुक्त आयोजनामा अन्नपूर्ण वडा न. ३ स्थित वडा कार्यालयमा महिला रोग (gynecology) सम्बन्धी निःशुल्क स्वास्थ्य शिविर संचालन गरी १२७ जना महिलालाई सेवा दिइएको।

पूर्ण खोप सुनिश्चितता तथा दिगोपना घोषणा कार्यक्रम, २०८१ वैशाख ३१

योजना

१. सम्पुर्ण योजनाहरू अनलाइन प्रणालीमा समावेश गरी अनलाइनमार्फत योजना कार्यान्वयन भइरहेको ।

२. वडा कार्यालयहरूमा गई उपभोक्ता समितिसँग योजना कार्यान्वयन सम्झौता र तालिम प्रदान गरिएको ।

३. रु १० लाख भन्दा बढी रकमका योजनाहरू ठेक्का प्रकृयामा कार्यान्वयन भइरहेको । वोलपत्रबाट बचेको रकम लाई पुनः वोलपत्र आह्वान गरी कार्यन्वयनमा ल्याइएको ।

४. वडा कार्यालयहरूमा गइ उपभोक्ता समितिलाइ योजनाको रकम भुक्तानी गरिएको ।

५. सम्पूर्ण योजनाहरूको अनुगमनलाइ प्रभावकारी बनाइएको ।

६. अन्नपूर्ण गाउँपालिकाको दोस्रो आवधिक विकास योजना २०८१/८२-२०८५/८६ निर्माणको अन्तिम चरणमा रहेको ।

सामाजिक सुरक्षा तथा पञ्जिकरण

शिर्षक	संख्या	रकम
अन्य जेष्ठ नागरिक	२७१८	९५५५०४१७
जेष्ठ नागरिक भत्ता (दलित)	४५९	११२५४८०३
जेष्ठ नागरिक एकल महिला	२७३	६८५९७८६
विधवा (आर्थिक सहायता)	३८९	९१२२७७०
क बर्ग	११०	३९९३९९०
ख बर्ग (आर्थिक सहायता)	१९७	३७६८००२
दलित बालबालिका	५७५	२५८०८०७
जम्मा	४७२१	१३७१३०५७५

बैकसंगको समन्वयमा अन्नपूर्ण गाउँपालिका ९ नं वडा र ४ नं वडा कार्यालय र सेवा केन्द्रबाट सामाजिक सुरक्षा भत्ता रकम वितरण गरिएको ।

जटिल प्रकारका रोग लागेका ६८ जना दीर्घरोगीहरूलाई २०८० श्रावणदेखि पौष मसान्त सम्म रु १८,७५,०००।– (अठार लाख पचहत्तर हजार रकम लाभग्राहीको बैकखाता मार्फत भुक्तानी गरिएको) २०८० बैशाख देखि चैत्र मसान्त सम्म जम्मा १५६० वटा ब्यक्तिगत घटना दर्ता गरिएको ।

अन्नपूर्ण गाउँपालिका वडा नं ४ देखि ११ सम्मका वडा अन्तर्गतका बस्तीहरूमा ब्यक्तिगत घटना दर्ता शिविर संचालन गरी सेवा प्रदान गरिएको ।

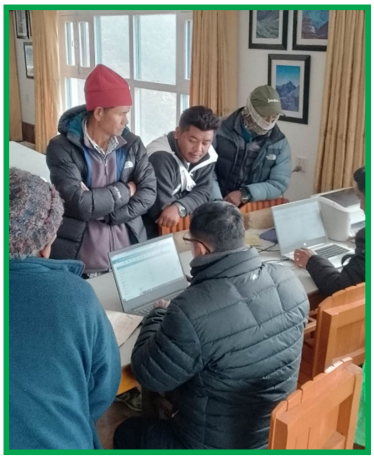

सुरक्षित आप्रवासन (सामी) कार्यक्रम

१. बैदेशिक रोजगारीमा जान चाहने सम्भावित कामदारहरूलाई गहन अभिमुखीकरण कार्यक्रम संचालन गरिएको ।

२ सरोकारवालाहरूसंगको अन्तरक्रिया तथा समुदाय अभिमुखीकरण कार्यक्रम संचालन गरिएको ।

३ बैदेशिक रोजगारीमा गएका परिवारलाई सूचना प्रदान तथा नयाँ घरपरिवार भेट गरिएको ।

४ बैदेशिक रोजगरीमा गएका परिवारलाई सूचना प्रदान फलो अप गरिएको ।

५ महिला वडा सदस्यहरूका लागि सामी कार्यक्रम सम्बन्धी अन्तरक्रिया कार्यक्रम संचालन गरिएको ।

६ पालिकास्तरीय आप्रवासी श्रमिक संजालको पुनर्गठन गरिएको ।

७ वडा नं १, २ र ३ मा वडास्तरीय संजाल समिति गठन गरिएको ।

८. वैदेशिक रोजगारको सिलसिलामा मृत्यू / अङ्गभङ्ग भएका परिवारका वालवलिकाहरूलाई छात्रवृत्तिको लागि सिफारिस गरिएको ।

९ पालिकास्तरीय संजाल र वडा संजाल समितिका सदस्यहरूलाई क्षमता विकास कार्यक्रम संचालन गरिएको ।

१० वडा नं १ देखि ६ सम्मका ८ वटा विद्यालयहरूमा मनोसामाजिक परमर्श कक्षा संचालन गरिएको ।

पूर्वाधार

विकास निर्माणको मुख्य आधार भनेको पूर्वाधार विकास भएकाले गाउँपालिकाले पूर्वाधार निर्माणमा महत्व दिएर कार्य सम्पन्न गर्दै आइरहेको छ। गाउँपालिका सबै बस्तीमा मोटर बाटो पुर्याउने उद्देश्य अनुरुप कच्ची बाटो सबै ठाउँमा पुर्याउने उद्देश्य राखी कार्य गरीरहेको छ। साथै अन्नपूर्ण गाउँपालिका बासीहरूलाई हिँउद वर्षा सबै समयमा उपलब्ध साधनको प्रयोगबाट सवारी आवतजावत हुने वातावरण निर्माण गर्ने उद्देश्य स्वरुप सडक विस्तार र सरसफाइ कार्यलाई प्राथमिकता दिएको छ। कच्ची मोटर बाटोलाई पक्की ढलान गर्ने कार्यका साथै स-साना खोलाहरूमा कल्भट बनाउने कार्य समेत गरेको छ। सबै व्यक्तिलाई स्वच्छ खानेपानी पुर्याउने, कृषकहरूमा सिँचाइ पुर्याउने साथै वडा कार्यालय निर्माण र विभिन्न क्लव आमासमूह भवन निर्माण कार्यमा सहयोग पुर्याउदै आएको छ। संघ, प्रदेश र स्थानीय सरकारको सहकार्यमा विकास निर्माणका कार्यहरू सञ्चालन गरिएको छ।

नयाँ सडक निर्माण

वडा नं	१	२	३	४	५	६	७	८	९	१०	११	जम्मा
मिटरमा	०	५४०	०	१२००	१४५	०	२२४०	०	०	०	२०००	६१२५

सडक ढलान

वडा नं	१	२	३	४	५	६	७	८	९	१०	११	जम्मा	जम्मा ढलान
समिति बाट मिटरमा	२७५	५७५	२००	७८	३२०	२३४	०	२१०	०	८०	०	१९७२	
ठेक्का वाट मिटरमा	०	०	०	३०००	१६०	०	०	२५०	०	०	०	३४१०	५३८२

सिढी बाटो

वडा नं	१	२	३	४	५	६	७	८	९	१०	११	जम्मा
लम्बाई मिटरमा	६५	५३०	२२०	४६०	१२०	७२२	४१५	२५०	१६०	४५०	३००	३६९२

रिटेनिङ वाल

वडा न		१	२	३	४	५	६	७	८	९	१०	११	टोटल
रिटेनिंग वाल	घन मिटर मा	१५२	११२	१००	९००	११०	५५	३५	८	३०	२१०	४०	१७५२

ग्रावेलिङ

वडा न	१	२	३	४	५	६	७	८	९	१०	११	जम्मा
ग्रावेलिङ (मिटर)मा	५८०	०	०	८५	२००	०	०	०	०	०	०	८६५

ग्यविन जाली

वडा न	१	२	३	४	५	६	७	८	९	१०	११	जम्मा
घन मिटरमा	१२६	५०.५	८०	५०	१२०	०	२७०	२८०	४०	७०	१२०	१२०७

सिँचाई कुलो/ नाला

वडा न	१	२	३	४	५	६	७	८	९	१०	११	जम्मा
मिटरमा	०	४०.५	५०	५०	१८०	९०	६४	४३	३८०	०	२५०	११४८

आ.व.२०८०/०८१

नयाँ सडक निर्माण

वडा नं	१	२	३	४	५	६	७	८	९	१०	११	जम्मा
लम्बाई मिटर	०	४१३	०	०	८९०	०	२४००	३७०	७००	०	०	४७७३

सडक ढलान

वडा नं	१	२	३	४	५	६	७	८	९	१०	११	जम्मा	जम्मा ढलान
लम्बाई (मिटरमा)	५५	४००	३५२	१२७०	३००	१२०	९००	४००	१२४	१००	०	४०२१	५५

सिढी बाटो

वडा नं	१	२	३	४	५	६	७	८	९	१०	११	जम्मा
लम्बाई मिटर मा	१५०	१५५	३५०	३७०	२००	६७०	५५०	३२३	३१७	५१०	५००	४०९५

रिटेनिङ वाल

वडा न	१	२	३	४	५	६	७	८	९	१०	११	टोटल
रिटेनिंग वाल	१२३	५१	०	५००	९४	१	०	०	०	२२६	५०	१०४५

ग्यविन जाली

वडा न	१	२	३	४	५	६	७	८	९	१०	११	जम्मा
घन मिटर मा	४८	०	१५०	०	१५२	०	४०	०	१५०	१०४०	१००	१६८०

सिँचाई कुलो/ नाला

वडा न	१	२	३	४	५	६	७	८	९	१०	११	जम्मा
मिटरमा	०	४०.५	५०	५०	१८०	९०	६४	४३	३८०	०	२५०	११४८

किरियापुत्री भवन

वडा नं १- २, वडा नं ४- २, वडा नं ७- १, जम्मा ५ वटा

वडा कार्यालयहरू ४ , ७, ९ र ११ टेन्डर प्रकिया भै कम्पाउण्ड कार्य भईरहेको

NCB मार्फत ११ वटा योजनाको ठेक्का प्रकृया, र सिल कोटेसन २ वटा E-bidding मार्फत भएको ।

वडा न ६ को आफ्नै वडा कार्यालय नभयको हुदा टेन्डर प्रकियामा गई सम्झौता भई निर्माणको चरणमा रहेको ।

खानेपानी

- गाउँपालिकाबाट विनियोजित बजेटबाट वडा न १ देखि १० सम्म ४ वोटा ट्यांकी , ५५ वटा धारा , इन्टेक ५ वटा , कलेक्सन च्याम्बर ४ वटा निर्माण भयको छ र ७५०० मि पाइप वितरण भएको छ ।
- टेन्डर मार्फत ८४ वटा धारा , ८ वटा ट्यांकी , ४००० मि मेन लाइन , ४००० मि शाखा लाइन , २ वटा इन्टेक र २ वटा नै कलेक्सन च्याम्बर निर्माण भएको छ ।

अन्य

- वडा नं १ मा किरियापुत्री भवन / स्तम्भ निर्माण
- वडा नं ४ मा हुलाक देउराली मदिर निर्माण
- वडा नं ५ मा शितला मा.वि.को दुई कोठे भवन निर्माण
- वडा नं ९ मा आर्यघाट निर्माण / क्लब भवन निर्माण
- वडा नं ११ घुर्जुङमा दुई कोठे भवन निर्माण

शिक्षा यूवा तथा खेलकुद

पृष्ठभुमि

शिक्षा देश विकासको मुख्य आधारशिला हो र शिक्षाले नै देशको सर्वाङ्गीण विकासका लागि आवश्यक पर्ने जनशक्ती उत्पादन गर्दछ। शिक्षाकै माध्यमवाट व्यक्ति समाज र राष्ट्रको चौतर्फि विकासका लागि मार्गहरू खुला हुन्छन । देशको आर्थिक, समाजिक, राजनितिक, सांस्कृतिक विकासमा पनि शिक्षाको महत्वपूर्ण भूमिका रहेको हुन्छ।

शिक्षाले व्यक्ति, समाज र राष्ट्रलाई आवश्यकता अनुसारका ज्ञान, सिप, क्षमता प्रदान गर्नु पर्ने हुन्छ। त्यस्तै आजको आवश्यकता भुमण्डलिकरणको युगमा सीमित ज्ञान, सिप, क्षमता मात्रै प्रतिस्पधारत्मक समाजमा वाच्न सक्ने नागरीक तयार गर्न कठिन हुन्छ। त्यसका लागि अन्तराष्ट्रिय स्तरमा प्रतिस्पर्धा गर्न सक्ने जनशक्ति उत्पादन गर्नु पनि शिक्षाको दायित्व हो । त्यसै गरी समृद्ध आधुनिक र न्यायपूर्ण नेपाल निर्माणका लागि आधुनिक चिन्तनवाट दीक्षित र सामजिक रुपान्तरण प्रतिवद्ध नागरीक आवश्यक पर्दछ । रोजगार मुलक जनशक्तिको प्रयोग गरी फराकिलो आर्थिक वृद्धि गर्नु पनि आजको चुनौती सुशासनको प्रवर्धन, सेवा प्रवाहमा प्रभावकारीता, पुर्वाधारको अधिकतम विकास समावेशी समाजको निर्माण गर्ने काम आजको चुनौती हो। सुशासनको प्रर्वद्धन सेवा प्रवाह प्रभावकारीता, पुर्वाधारको अधिकतम विकास, समावेशी समाजको निमार्ण गर्ने काम आज मुलुकको महत्वपूर्ण चुनौतीका रुपमा रहेका छन्। यस्ता अनेकौ चुनौतीका समाना गर्ने कार्य शिक्षाले महत्वपूर्ण खम्वाको रुपमा कार्य गर्न सक्नु परेको छ । अन्नपूर्ण गाउँपालिकाले सामजिक विकासको लागि शिक्षा क्षेत्रमा परिवर्तन गर्दै शैक्षिक गुणस्तर सुधारका लागि सम्पूर्ण शैक्षिक सरोकारवालाहरूको सहयोग र समन्वयमा शैक्षिक गतिविधिहरू अगाडी बढाइरहेको छ।

गाउँ शिक्षा अनुगमन समितिको अनुगमन, शारदा आ वि

१. गाउँ शिक्षा समितिले पूर्णता प्राप्त गरी सक्रियरुपमा शैक्षिक कृयाकलाप सञ्चालन गरिएको।

२. गाउँ शिक्षा अनुगमन समिति गठन भई गाउँपालिकाका सम्पूर्ण विद्यालयको अनुगमन गरी विद्यालयको भौतिक, शैक्षिक, जनशक्ति, विद्यार्थीको अवस्था र विद्यालयको आवश्यकता सहितको विषयलाई समेटेर प्रतिवेदन तयारी गरिएको छ। प्रतिवेदनका आधारमा गाउँपालिकाको

शैक्षिक नीति निर्माण गर्न मद्दत पुग्ने र विद्यालय समायोजन दरवन्दी मिलान गर्दासमेत प्रतिवेदनलाई आधार मानिनेछ ।

१ जहाँ विद्यार्थी त्यहाँ शिक्षक वनाउने गाउँपालिकाको नीति अनुरूप अन्नपूर्ण गा पा वडा नं ११ स्थित श्री धौलाश्री माध्यमिक विद्यालयमा विद्यार्थी संख्या अति न्यून भएकाले विद्यालयमा कार्यरत प्राथमिक तहका १, निम्न माध्यमिक तहका ३ र माध्यमिक तहका शिक्षकहरूलाई दरबन्दी कम भएका र विद्यार्थी संख्या बढी भएका विद्यालयमा काज खटाउने कार्य गरियो ।

२ विद्यार्थी संख्या न्यून भएका विद्यालयलाई समायोजन कक्षा स्थगन गर्ने गाउँपालिकाको नीतिलाई सफल रुपमा कार्यान्वय गर्नका लागि संगम माध्यमिक विद्यालय अन्नपूर्ण - ६ चन्द्रकोट र सिद्ध आ.वि अन्नपूर्ण – ६ लुम्लेलाई समायोजन गरी संगम मा.विको नाममा सिद्ध आ.वि भएको स्थानमा एउटा विद्यालय संचालन हुने गरी समायोजन गरी समायोजनको कार्यलाई सुरुवात गरीएको ।

संगम मावि र सिद्ध आवि- समायोजन घोषणा कार्यक्रममा वोल्दै गा.पा. अध्यक्ष

३ बालदिवसको उपलक्ष्यमा सम्पूर्ण विद्यालयहरू बीच अतिरिक्त क्रियाकलाप संचालन गरियो । साविक गा.वि.स. लाई सेवाक्षेत्र मानेर अतिरिक्त क्रियाकलाप सञ्चालन गरियो । उक्त कार्यक्रमवाट गाउँपालिकाका ५६ वटै विद्यालयमा अध्यनरत विद्यार्थीहरूको प्रतिभा पहिचान समेत गरिएको । उक्त कार्यक्रमवाट विद्यार्थीका प्रतिभाको समेत

विद्यालयहरूको अतिरिक्त क्रियाकलाप पश्चात पुरस्कार वितरण

पहिचान गरिएको छ।

४ शैक्षिक गुणस्तर अभिवृद्धिका लागि जनप्रतिनिधि, प्रधानाध्यापक, वि.व्य.स अध्यक्ष र जनप्रतिनिधिहरू बीच संयुक्त वैठक वसि शैक्षिक अन्तरक्रिया कार्यक्रम सम्पन्न गरियो सवै शैक्षिक सरोकारवाल मिलेर शैक्षिक गुणस्तर सूधारका प्रयास गर्ने प्रतिवद्धता समेत गरियो।

५. गाउँपालिकाका विद्यालयका प्रधानाध्यापकहरूको बैठकमा शैक्षिक गुणस्तर सुधारका लागि विद्यालयले आफ्नै पहलमा गर्न सक्ने २४ वटा कार्य अनिवार्य रुपमा गर्ने प्रतिवद्धता व्यक्त गरीएको।

६ शैक्षिक गुणस्तर सुधारका लागि अभिभावकहरूको महत्वपूर्ण भुमिका रहने हुनाले अभिभावकहरूमा शैक्षिक जागरण चलाउनका लागि अभिभावक शिक्षा कार्यक्रमको शुरुवात गरिएको छ।

७ गुरुङ भाषा कला संस्कृतिको संरक्षण गर्ने उद्धेश्य स्वरुप गाउँपालिकाको श्री मेश्रमवराह मा वि मा कक्षा संचालन गरी गुरुङ भाषा सम्बन्धी सांस्कृतिक संग्रहालयको निर्माणको शुरुवात गरियो सोको लागि गाउँपालिकावाट १ जना प्राथमिक तहको शिक्षकको समेत व्यवस्था गरिएको छ।

८. बालकक्षाका शिक्षकहरूलाई शैक्षिक सामग्री निर्माण, वाल मनोविज्ञान अध्ययन, पाठ्यक्रम र प्रश्नपत्र निर्माणमा क्षमता वृद्धि गर्ने वालकक्षाका शिक्षकहरूलाई ३ दिने आवसीय तालिम सञ्चालन गरियो उक्त कार्यक्रममा गाउँपालिकाका ४९ जना वालकक्षा शिक्षक सहभागी भएका थिए।

९ SEE परीक्षा र कक्षा ८ को परीक्षाको सम्वन्धित विषय शिक्षक र प्रधानाध्यापहरू विच नतिजा

विश्लेषण सहित शैक्षिक गुणस्तर सुधारका लागि कार्य योजना सहित शैक्षिक क्रियाकलाप सञ्चालन गर्ने प्रतिबद्धता व्यक्त गरियो।

१०. गाउँपालिका स्थापना दिवसका अवसरमा गाउँपालिकामा सञ्चालनमा रहेका अनुगमनका आधारमा गाउँपालिकामा उकृष्ट भएका वालकक्षा, कक्षा (१-३) सञ्चालन भएको आ वि, कक्षा (१-५) सञ्चालन भएको आ वि, कक्षा (१-८) सञ्चालन भएको आ वि, कक्षा (१-१०) सञ्चालन भएको मा वि, कक्षा (१-१२) सञ्चालन भएको मा वि विद्यालयलाई सम्मान र पुरस्कृत र सवै कक्षा १२ मा, SEE र कक्षा ८ को परीक्षामा सवै विषय उत्तिर्ण गराउन सफल भएका शिक्षक सम्मान कक्षा १२ मा, SEE र कक्षा ८ को परीक्षामा गाउँपालिकामा सर्वप्रथम भएका छात्र, छात्रालाई सम्मान र पुरस्कृत गरीएको।

१२ नेलोम्वो नेपाल, नौलो घुम्ती, राइट फर चिल्ड्रेन, चिल्ड्रेन नेपाल साथै अन्य विभिन्न संघ संस्थाहरूको सहकार्यमा शैक्षिकाकार्यक्रमहरू सञ्चालनमा रहेका।

१३. गाउँपालिका निवासी अन्नपूर्ण वहुप्राविधिक शिक्षालयमा अध्ययन गर्ने १४ जना छात्र/छात्रालाई रु. १४,०००।– का दरले छात्रावृत्ति उपलव्ध गराईएको।

१४. जनप्रिय वहुमुखी क्याम्पस र गाउँपालिकाको सहकार्यमा अन्नपूर्ण गाउँपालिका स्थायी ठेगाना भएका २ जना विद्यार्थीहरूलाई BMTM र २ जनालाई MBA-HM अध्ययन गर्न पूर्ण छात्रवृत्ति उपलव्ध गराउने सम्झौता गरिएको।

१५. विद्यालय तहमा अध्ययन गर्ने गरिव तथा जेहेन्दार विद्यार्थीहरूको लागि सहयोग रकम उपलव्ध गराईएको।

१६. गाउँपालिका र चिल्ड्रेन नेपालको सहकार्यमा गाउँपालिकामा परीक्षणका रुपमा ३ वटा विद्यालयमा कृषि विषयलाई मध्य

नजर गरेर करेसावारी निर्माण गरी पढ्दै कमाउँदै कार्यक्रमको सुरुवात गरीएको ।

१६. सम्पूर्ण विद्यलयाका कक्षा ६,७,८ र कक्षा ९,१० मा न्यून शैक्षिक उपलब्धी भएका विद्यार्थीहरूलाई गणित, विज्ञान, अंग्रेजी विषयमा विद्यालयको आवश्यकताअनुसार कमजोर विद्यर्थीलाइ १ महिनाको लागि अतिरिक्त कक्षा सञ्चालन गरिएको ।

अन्नपूर्ण बहुप्राविधिक शिक्षालय

प्राविधिक शिक्षा तथा व्यावसायिक तालिम परिषद् (CTEVT) अन्तर्गत आंगिक शिक्षालयको रुपमा वि.सं. २०७६ असोज ८ गते स्थापना भएको यस शिक्षालयले मध्यम स्तरीय जनशक्ति उत्पादन गर्ने उद्देश्य लिएर यसै शैक्षिक सत्र २०८१/८२ को लागि प्रमाण पत्र तह बाली विज्ञान (Diploma in Agriculture Plant Science) र प्रमाण पत्र तह पशु विज्ञान(Diploma in Agriculture Animal Science) ३ वर्षे कार्यक्रम संचालन हुँदै आएको छ ।

विभिन्न किसिमका लहरे तरकारी बालीहरुको बिरुवा उत्पादनका लागि प्रशिक्षार्थीहरुद्धारा प्रयोगात्मक कार्य गर्दै

शैक्षिक कार्यक्रम सम्बन्धी विवरण:

कार्यक्रम	कोटा संख्या	विवरण	
प्रमाण पत्र तहः बाली विज्ञान	४०	प्रि- डिप्लोमा कोटा	४
		अन्नपूर्ण गा.पा. कोटा	३
		खुल्ला	२४
प्रमाण पत्र तहः पशु विज्ञान	४०	जेहेन्दार छात्रवृत्ति	१
		वर्गिकृत छात्रवृत्ति	३
		स्टाफ कोटा	१
		लक्षित वर्ग	४
जम्मा			४०

१७. सम्माननीय राष्ट्रिय सभाको अध्यक्षको प्रमुख आतिथ्यमा पहिलो गाउँपालिका अध्यक्ष कप भलिवल प्रतियोगिता सम्पन्न गरियो।

१८. विद्यार्थीहरूको खेलकुदमा विकास गर्ने उद्देश्यका लागि सवै विधामा गाउँ पालिकामा राष्ट्रपति रनिङ शिल्ड प्रतियोगितामा समावेश हुने सवै खेलहरूलाई समावेश गरी प्रतियोगिता सञ्चालन गरियो र जिल्ला स्तरको राष्ट्रपति रनिङ शिल्ड प्रतियोगितामा समेत सवै विधाका खेलमा समावेश भइ गाउँपालिकालाई द्वितीय स्थान हासिल गर्न सफलता प्राप्त भएको।

१९ कास्की जिल्ला स्तरीय भलिबल प्रतियोगितामा सहभागी भई प्रथम स्थान प्राप्त गर्न सफल सोको कारण गाउँपालिकाका भलिवल खेलाडीहरूमा थप हौसला र उत्साह वृद्धि भएको छ।

२०. गाउँपालिका भित्र सञ्चालन भएका ढिकुरपोखरी तीज मेला, भदौरे ल्होसार एवम् कोदो मोहोत्सव. विरेठाँटी फगुपूर्णिमा मेला लुम्ले प्रविण गरुङ स्मृति सास्कृतिक कार्यक्रम,घान्द्रुक पर्यटन महोत्सव साथै स्थानीय युवा क्लवहरूवाट आयोजना गरिएका विभिन्न खेलकुद कार्यक्रममा गाउँपालिकाले सहयोग उपलव्ध एवम् सहजीकरण गर्ने कार्य गरिएको।

किर्तिपुर नगरपालिकाले आयोजना गरेको राष्ट्रिय स्तरको अन्तर पालिका अन्डर १८ उमेर समूहका खेलाडीहरू विच भएको बास्केटबल खेल प्रतियोगितामा सहभागी भई गाउँपालिकाले द्वितीय स्थान हासिल गर्न सफल भएको।

वातावरण, सरसफाई तथा विपद व्यवस्थापन

संक्षिप्त पृष्ठभूमी

विपद् जोखिम न्युनिकरण र व्यवस्थापनका लागी राज्यका सबै खालका गतिविधीहरूको समन्वयात्मक र प्रभावकारी रुपमा व्यवस्थापन गर्दै सर्वसाधारणको जिउज्यान र सार्वजनिक, निजी तथा व्यक्तिगत सम्पतीको रक्षा गर्नु राज्यका निकायहरूको अनिवार्य दायित्व रहन्छ । नेपालको ऐतिहाँसिक राज्य पुनर्संरचना पश्चात संविधानले नै स्थानीय तहहरूलाई स्थानीय सरकारको रुपमा परिभाषित गरेको छ । सम्भावित विपद जोखिमबाट आफ्ना नागरिकहरूको धनजनको रक्षा गर्नु सरकारको महत्वपूर्ण जिम्मेवारी अन्तर्गत पर्दछ । यहाँको भिरालो किसिमको भूवनोट, माटोको प्रकृति, जन आकांक्षामा आधारित सडक सञ्जाल, लगायतका विकासका पूर्वाधार संरचनाहरू, जनस्तरमा विपद जोखिमका विषयमा न्यून चेतना / चासो, विकास निर्माणका अन्य क्रियाकलापहरू विचको कमजोर समन्वय, यस क्षेत्रको बनजंगल र जलवायुमा आएको विश्वब्यापी परिवर्तन समेतका कारण यस गाउँपालिकामा बाढी, पहिरो, भूक्षय, हावाहुरी, आगलागी जस्ता विपदहरू आइपर्ने सम्भावना उच्च रहेकोछ । विश्व मानचित्रमा नेपाल जलउत्पन्न प्रकोप सम्वन्धी जोखिमका हिसावले ३० औ स्थानमा र अन्य सबै खाले विपद् जोखिमका हिसावले २२ औँ स्थानमा रहेको कुरा विभिन्न अध्ययन र तथ्यांकले देखाउँछ । अन्नपूर्ण गाउँपालिकाको लुम्ले नेपालमा सबैभन्दा धेरै पानी पर्ने स्थानका रुपमा रहेको हुदाँ यस गाउँपालिकामा मनसुनजन्य प्रकोपको जोखिम अन्य प्रकोपको तुलनामा स्वभाविक रुपमा बढि देखिन्छ ।

विपद्का घटनाका कारण यस गाउँपालिकामा समय समयमा भएको जनधनको क्षतिको अवस्था समेतको अध्ययन गर्दा त्यस्तो क्षतिलाई न्यूनिकरण गर्न तथा विपद् व्यवस्थापनका महत्वपूर्ण चरणको रुपमा रहेका विपद् जोखिम न्यूनिकरण, खोज, उद्दार र पुनर्स्थापना लगायतका कार्यहरू योजनावद्ध ढंगले अगाडी बढाउनका लागी यस क्षेत्रमा क्रियाशिल विभिन्न निकाय र सामाजिक संघसंस्थाको समन्वय र सहकार्यमा गाउँपालिका अन्तर्गत रहेका सुरक्षा निकायहरू, सरकारी तथा गैर सरकारी संघ/संस्थाहरू, स्थानीय विपद व्यवस्थापन समिति तथा वडा स्तरीय विपद व्यवस्थापन समितिहरू समेतको क्षमताको अधिकतम् उपयोग गर्ने गरी गाउँपालिकामा वातावरण, सरसफाई तथा विपद व्यवस्थापन शाखाको स्थापना भएको हो । स्थानीय तहहरूको स्थापनासँगै सरकारले गाउँपालिकाको संगठन संरचनामा कर्मचारीको दरवन्दी सहित वातावरण, सरसफाई तथा विपद व्यवस्थापन शाखाको स्थापनाका लागी मार्ग प्रशस्त गरेको भएता पनि २०७९ सालको स्थानीय निर्वाचन सम्पन्न भई नवनिर्वाचित जनप्रतिनिधीहरूको पद वहाली पश्चात मात्र गाउँपालिका अन्तर्गत विपदका कारणले हुनसक्ने धनजनको क्षतिलाई न्युनिकरण गर्न, आकस्मिक रुपमा घट्ने विपद सम्बन्धि

घटनाहरूमा गाउँपालिकाको प्रभावकारी उपस्थिती जनाई जनतालाई घरदैलोको सरकारको अनुभूति दिलाउने र घटना पश्चातको राहत एवं उद्धार कार्यलाई छिटो छरितो र ब्यवस्थित गर्ने उद्धेश्यले उच्च महत्वका साथ यस शाखालाई ब्यवहारिक हिसाबले नै छुट्टै शाखाको रुपमा व्यवस्थापन गरी क्रियाशिल बनाईएको हो।

मुख्य क्रियाकलापहरू

विपद् व्यवस्थापन कोष संचालन कार्यविधी २०७९ पारित गरी कार्यविधी बमोजिम स्थानीय विपद व्यवस्थापन कोष संचालन गरिएको छ। जसबाट उद्दार र राहत सम्बन्धी कार्यलाई बस्तुनिष्ठ, अनुमानयोग्य र पारदर्शी बनाइएको छ। नगद तथा बस्तुगत सहायता प्रदान गर्ने कार्यलाई समेत भेदभाव रहित र एकरुपता कायम गर्न यसले उल्लेख्य भूमिका खेलेको छ। हालसम्म कार्यविधिको अधिनमा रहि गाउँपालिकाले ७० भन्दा बढी विपद् प्रभावित घरपरिवारलाई नगद राहत सहायता र करिब २५० स्थानमा (तारजाली-५०२ थान, त्रिपाल- ११५ थान, खानेपानीका पाइप-१०६८० मिटर, सिंचाई पाइप- २५१० मिटर लगाएत) बस्तुगत सहायता प्रदान गरेको छ।

विपद पश्चातको उद्दार कार्यलाई छिटो छरितो र प्रभावकारी बनाउने उद्देश्यले गाउँपालिका अन्तर्गतका सबै (चारवटै) प्रहरी चौकीहरूलाई विपद प्रतिकार्य एवं उद्दार सामाग्रीहरू हस्तान्तरण गरिएकोछ। जसले बाढी, पहिरो, आगलागी, सडक दुर्घटना लगायतका घटनाबाट सिर्जित विपदको उद्दारमा नेपाल प्रहरीको उपस्थितिलाई अत्यन्तै अर्थपूर्ण बनाएको छ।

USAID जल जंगल परियोजनाको सहकार्यमा स्थानीय विपद् प्रतिकार्य योजना निर्माणका लागी आवस्यक प्रक्रिया अगाडी बढाईएको छ। उक्त कार्य योजना निर्माण पश्चात गाउँपालिकाको विपद व्यवस्थापन सम्बन्धी समग्र कार्यहरूको बिस्तृत खाका तय हुने बिश्वास लिइएको छ। जसमा आपतकालिन उद्दार केन्द्र सञ्चालन गर्ने, विपद् पश्चातको उद्दार र राहत कार्यलाई द्रुत र ब्यवस्थित बनाउने, गाउँपालिकाका सम्पूर्ण योजना तथा कार्यक्रमहरूलाई विपद् उत्थानशील बनाउने लगाएतका महत्वपूर्ण विषयहरू समेटिने छन्।

विपदजन्य घटनाका कारण सिर्जित परिस्थितिको समाधान एवं विपद प्रतिकार्य सम्बन्धी माग निवेदनहरू गाउँपालिकामा प्राप्त भएपश्चात गाउँपालिकाका पदाधिकारीहरू तथा सम्बन्धित शाखाका कर्मचारीहरूबाट प्रत्यक्ष रुपमा स्थलगत अवलोकन गरेर मात्र सहायता प्रदान गर्ने गरिएकोछ । अनुगमन पश्चात प्रदान गर्ने गरिएको नगद तथा बस्तुगत सहायताको उचित उपयोग भएको र अनावश्यक मागहरू नियन्त्रणमा प्रत्यक्ष मद्दत पुगेको छ । विपद्को समयमा गाउँपालिकाको प्रत्यक्ष उपस्थितिले गर्दा स्थानीय सरकारप्रति आम सरोकारवालाको दृष्टिकोण सकारात्मक बन्न गएको छ ।

गाउँपालिकाले नेपाली सेना, नेपाल रेडक्रश सोसाइटी, राष्ट्रिय पुननिर्माण प्राधिकरण लगायतको सहयोगमा स्थानीय सरोकारवाला र जनप्रतिनिधीहरूका लागी विभिन्न चरणमा विपद प्रतिकार्य सम्बन्धी सचेतनामुलक कार्यक्रम सञ्चालन गरेकोछ । यसले विपदजन्य घटनाका कारण हुनेसक्ने जनधनको क्षति न्युनिकरण गर्न सहयोग पुर्याएको छ ।

मनसुनजन्य विपद प्रभावित निजी आवास पुनर्निर्माण तथा पुनर्स्थापना अनुदान कार्यविधी २०७७ बमोजिम मनसुनजन्य विपद प्रभावित घरधुरीहरू मध्ये १३ वटा निजी घरहरूको निर्माण कार्य सम्पन्न गरी पूर्ण अनुदान उपलब्ध गराइएको छ भने अन्य १५४ घरधुरीको नयाँ तथ्यांक संकलन गरी प्रारम्भिक चरणको स्थलगत सर्भे र NDRRMA-MIS मा डाटा प्रविष्टी सम्बन्धी कार्य सम्पन्न भई अनुदान प्रक्रियाका लागी सम्बन्धित निकायमा निर्णयार्थ पठाउँने कार्य भएको छ ।

वातावरण तथा सरसफाई सम्बन्धी

अन्नपूर्ण गाउँपालिकाको वातावरण ऐन २०८० निर्माण गरी राजपत्रमा प्रकाशन गर्ने कार्य भएको छ । ऐनको अभावमा कार्यालयले सम्पादन गर्न असहज भएका कार्यहरूलाई अगाडी बढाउन र गाउँपालिकाले वातावरण संरक्षण सम्बन्धी आवस्यक निती तथा मापदण्ड तय गर्न उक्त ऐनले मार्ग प्रशस्त गरेकोछ ।

सरसफाई तथा फोहोरमैला व्यवस्थापन कार्यविधी २०८० तर्जुमा गरी जारी गरिएको छ । गाउँपालिका क्षेत्रभित्रका विभिन्न स्थानमा देखिएको फोहोरमैलाको विकराल समस्या समाधानका लागी आवस्यक निती

तथा कार्यक्रम तर्जुमा गर्न, फोहोरमैला व्यवस्थापनका लागी सार्वजनिक निजी साझेदारी मोडल अपनाउन एवं सरोकारवाला संघसंस्थाहरू सँग फोहोरमैला व्यवस्थापनका लागी सहकार्य गर्ने कुरामा उक्त कार्यविधीले थप मार्ग प्रशस्त गरेको छ। गाउँपालिकाको वातावरण स्वच्छ राख्न र फोहोरमैलाको उचित व्यवस्थापनमा अवरोध गर्नेलाई कानुनी कारवाहीको दायरामा ल्याउन कार्यविधीले महत्वपूर्ण भूमिका खेल्ने बिश्वास लिइएको छ।

खानी उत्खनन् सम्बन्धी

गाउँपालिका क्षेत्रभित्रका विभिन्न स्थानहरूमा हुनसक्ने अवैध उत्खनन् एवं प्राकृतिक स्रोत सम्पदाहरूको जथाभावी रुपमा हुने दोहनलाई रोकी खानी सञ्चालन गर्ने कार्यलाई ब्यवस्थित बनाउने र खानीजन्य पदार्थहरूको उत्खनन् र ओसारपसारलाई कानुन बमोजिम करको दायरामा ल्याई गाउँपालिकाको आन्तरिक राजश्वमा समेत बृद्धि गर्ने उद्देश्यले निजी जग्गाबाट प्राकृतिक स्रोत साधनको उत्खनन् सङ्कलन तथा बिक्रिवितरण व्यवस्थित गर्ने कार्यविधि, २०७९ तयार गरी लागु गरिएको छ। कार्यविधी विपरित विना ईजाजत खानी उत्खनन् तथा बिक्री वितरण गरेको पाइएमा तत्काल कार्यविधी बमोजिम कानुनी कारवाहीको दायरामा ल्याउने गरिएको छ। जसबाट अवैध रुपमा हुने खानी उत्खनन् र विक्री वितरणलाई पूर्ण रुपमा निरुत्साहित गर्नुका साथै गाउँपालिकाको आम्दानीको स्रोतलाई समेत फराकिलो बनाउन महत्वपूर्ण कार्य भएको छ।

पर्यटन व्यवस्थापन सम्बन्धी

यस गाउँपालिका अन्तर्गत विश्वकै उत्कृष्ठ १० पर्यटकिय गन्तब्य भित्र पर्ने अन्नपूर्ण पदयात्रा लगाएतका अन्य थुप्रै पर्यटकिय स्थानहरू रहेको र उक्त पर्यटकिय स्थानहरूमा अत्याधिक संख्यामा घुम्न आउने पर्यटकहरूको सेवा सुविधालाई मध्यनजर गर्दै गाउँपालिका अन्तर्गतका विभिन्न वडाहरू (बिशेष गरी वडा नं.७, ९, १० र ११) का सार्वजनिक जग्गाहरूमा समेत होटल ब्यवसायहरू सञ्चालनमा रहेको छ। सार्वजनिक जग्गाहरूमा होटल ब्यवसायहरू सञ्चालन गर्दा हुनसक्ने प्राकृतिक सम्पदाको दोहन र पर्यावरणीय विनासलाई कम गर्न साथै उक्त स्थानहरूमा सञ्चालित पर्यटन ब्यवसायलाई ब्यवस्थित बनाई सबै ब्यवसायीहरूलाई कानुन बमोजिम करको दायरामा ल्याउने उद्देश्यले यसै गाउँपालिका वडा नं. ११ का वडाध्यक्ष श्री हिम बहादुर गुरुङको संयोजकत्वमा कार्यदल गठन गरी अन्नपूर्ण गाउँपालिका वडा नं ७ अन्तर्गत सार्वजनिक जग्गामा सञ्चालित (थप) होटल ब्यवसायहरूको स्थलगत अध्ययन प्रतिवेदन २०८० तयार भई छलफलको क्रममा रहेको छ।

अन्नपूर्ण आधार शिविरको अवलोकनमा आउने पर्यकटहरू मध्ये कतिपय पर्यटकहरू पोखरादेखी हेलिकप्टर उडान मार्फत समेत आउने गरेको र लामो समयदेखि सो क्षेत्रमा उडान गर्ने हेलिकप्टरहरूको स्थानीय सरकारसँग कुनै समन्वय नरहेको हुँदा निश्चित मापदण्ड विपरित हुने त्यस खालका उडानबाट यस क्षेत्रको पर्यटन प्रवर्धन र पर्यावरणमा गम्भिर असर पर्ने देखिएकोले सोको व्यवस्थापनको लागी अन्नपूर्ण आधारशिविरमा हेलिकप्टर उडान पर्यटन शुल्क व्यवस्थापन सम्बन्धी कार्यविधि, २०७९ जारी गरी कार्यान्वयनको चरणमा रहेको छ। जसबाट अन्नपूर्ण आधार शिविर क्षेत्रको पर्यटन प्रवर्धन साथै गाउँपालिकाको आन्तरिक राजश्वमा उल्लेख्य बृद्धि गर्न सकिने अपेक्षा गरिएको छ।

न्यायिक समिति

संक्षिप्त पृष्ठभूमि

स्थानीय सरकार संचालन ऐन को दफा ४७(१) र (२) मा न्यायिक समितिका अधिकार क्षेत्र प्रष्ट पारिएको छ। जस अन्तर्गत दफा (१) मा १३ वटा विषयमा न्यायिक समितिले विवादको किनारा लगाउनु भनी १३ वटा क्षेत्र र उपदफा (२) मा मेलमिलापबाट विवाद समाधान गर्न सकिने ११ वटा विषयको उल्लेख गरी अधिकार प्रदान गरेको छ। सोही अनुरुप यस अन्नपूर्ण गाउँपालिका कास्कीको पहिलो कार्यकालका लागि गाउँसभाबाट गाउँपालिका उपाध्यक्ष सगुन गुरुङको संयोजकत्वमा वडा नं. २ का वडाअध्यक्ष चुडामणी अधिकारी र वडा नं. ४ का वडा अध्यक्ष भरत बहादुर के.सी. सदस्य रहने गरी ३ सदस्य न्यायिक समिति गठन भई कार्य सम्पादन भएको थियो। गाउँपालिका उपाध्यक्ष चन्द्रकला अधिकारीको संयोजकत्वमा वडा नं १ का वडा अध्यक्ष श्री तुलसी प्रसाद अधिकारी र वडा नं ८ का वडा अध्यक्ष श्री विजय गुरुङ सदस्य रहने गरी मिति २०७९/०३/०८ को गाउँ सभाबाट ३ सदस्य न्यायिक समिति गठन भई विधिवत् रुपमा आफ्नो कार्य अगाडी बढाईरहेको छ।

उजुरी दर्ता र फछ्र्यौटको अवस्था

स्थानीय सरकार संचालन ऐन २०७४ को दफा ४७ (१) र (२) अनुसारका उजुरीहरू न्यायिक समिति समक्ष नियमित रुपमा दर्ता हुने गरेको छ। उजुरी दर्ता भए पश्चात न्यायिक समितिबाट अन्नपूर्ण गाउँपालिकाको न्यायिक कार्यविधी २०७४ तथा अन्नपूर्ण गाउँपालिकाको मेलमिलाप केन्द्र सञ्चालन सम्बन्धी कार्यविधी २०७८ बमोजिम आवश्यक प्रकृया अपनाई विवादको समाधान गर्ने गरिएको छ। स्थानीय न्यायिक समितिका पदाधिकारीहरू जनताहरू आँफैले मतदान गरेर निर्वाचित प्रतिनिधी भएको हुँदा न्यायिक समिति प्रति गाउँबासीको बढि बिश्वास एवं अपेक्षा रहनु स्वभाविक देखिन्छ। तसर्थ न्यायिक समिति समक्ष सामान्य घरायसी विवाद देखि लिएर अन्य जटिल प्रकृतिसम्मका उजुरीहरू प्राप्त हुने गरेको देखिन्छ। स्थानीय तह निर्वाचन २०७९ सम्पन्न भई उक्त कार्यकालको न्यायिक समिति गठन भए पश्चात हालसम्म विभिन्न प्रकृतिका गरी करिब ४० भन्दा बढि उजुरीहरू न्यायिक समिति समक्ष दर्ता भएको र दर्ता भएका मध्ये ८० प्रतिशत भन्दा बढि विवादहरूको न्यायिक समितिले निरुपण गरिसकेको अवस्था छ।

मेलमिलाप सम्बन्धी अवस्था

न्यायिक समिति समक्ष दर्ता हुन आउने उजुरीहरू मध्ये अधिकांश उजुरीहरू मेलमिलापको माध्यमबाट समाधान गर्ने प्रकृतिका हुन्छन् । न्यायिक समितिमा प्राप्त उजुरीहरूलाई मेलमिलापका माध्यमबाट समाधान गरी समाजमा शान्ति सु-व्यवस्था र आपसी भाइचारा कायम राख्ने उद्देश्यले गाउँपालिका अन्तर्गतका सम्पूर्ण वडाहरूमा वडा मेलमिलाप केन्द्र गठनको आवस्यकता महशुस गरी मौजुदा मेलमिलापकर्ताहरूको संख्या अपुग हुने देखिएकोले न्यायिक समितिकै आयोजनामा आ.व. २०७९/०८० मा गाउँपालिका अन्तर्गतका ३० जना ब्यक्तिहरूलाई मेलमिलाप सम्बन्धि ४८ घण्टे आधारभूत तालिम प्रदान गरी मेलमिलापकर्ताको रुपमा सुचिकृत गरिएको छ । हालसम्म १० वटा वडाहरूमा मेलमिलाप केन्द्र स्थापना गर्ने कार्य सम्पन्न भई क्रियाशिल अवस्थामा रकेका छन् भने बाँकी रहेको एउटा वडामा समेत मेलमिलाप केन्द्र स्थापनाका लागी आवस्यक सम्पूर्ण तयारीहरू पुरा भई छिटैनै सञ्चालनमा आउने तयारीमा रहेको छ । वडा मेलमिलाप केन्द्रहरू स्थापना भएपछि स्थानीय बासिन्दाहरूले सानातिना विवादहरूको समाधान खोज्न गाउँपालिकासम्म धाउनुपर्ने खर्चिलो र झन्झटिलो अवस्थाको अन्त्य त भएकै छ, अर्को तर्फ वडास्तरमै सम्बन्धित समुदायका तालिम प्राप्त मेलमिलापकर्ताहरूद्वारा विवादको समाधान हुँदा छोटो समयमै विवादको समाधान हुन गई विवादले उग्र रुप लिन नपाउने र फलस्वरुप समाजमा शान्ति सु-व्यवस्था र आपसी भाइचारा कायम राख्न ठुलो मद्दत पुगेको छ । त्यसै गरी मेलमिलाप केन्द्रहरू संचालनमा आए पश्चात न्यायिक समितिको कार्यबोझ घट्न गई समग्रमा न्याय सम्पादन छिटो छरितो र थप ब्यवस्थित गर्न उल्लेख्य मद्दत पुगेको छ ।

न्यायिक समितिको स्थलगत सक्रियता

न्यायिक समितिले आफु समक्ष दर्ता हुन आएका उजुरीहरूको समाधान गर्ने क्रममा आवश्यकताअनुसार स्थलगत रुपमै अध्ययन अवलोकन गरी तथ्य प्रमाणहरूको खोज र सरोकारवालाहरूसँगको छलफल एवं राय परामर्शमा सम्बन्धित स्थानमै बैठक संचालन गरी विवादको समाधान गर्ने गरिएको छ। यस किसिमको अभ्यासबाट विवादसँग सम्बन्धित यथार्थ तथ्यहरू प्रत्यक्ष रुपमा अध्ययन गरी आवश्यक निर्णय गर्न सकिने भएकोले न्याय निरुपण सम्बन्धी कार्यलाई विवादरहित, दिगो, बस्तुनिष्ठ र पारदर्शी बनाउन सहयोग पुगेको छ।

राजश्व

राजस्व संकलनको अवस्था

आ.व.	अनुमानित	जम्मा राजस्व संकलन	कैफियत
२०७९/८०	२ करोड	१ करोड ७८ लाख	
२०८०/८१	३ करोड	१ करोड १६ लाख	२०८१ बैशाख सम्म

होटल अनुगमनः

मितिः २०८० कार्तिक १८ गतेदेखी २४ गतेसम्म अन्नपूर्ण गाउँपालिका वडा नं. ११ छोम्रोङ देखि सिनुवा, बम्बो, दोभान, हिमालय, देउराली, माछापुछ्रे वेसक्याम्प र अन्नपूर्ण वेसक्याम्प सम्म ४३ वटा होटलहरूको अनुगमन गरिएको जसमध्ये ८ वटा होटल व्यवसायीहरूको श्रेणी अध्यावधिक गरी कर असुल गर्नुपर्ने देखिएकोले सोहि अनुसार कर असुल गरिएको।

राजश्व शिविरः

मिति २०८०/०९/१७ गते देखि २३ गते सम्म अन्नपूर्ण गाउँपालिका वडा नं ९ स्थित उल्लेरी र हिलेमा राजश्व शिविर सञ्चालन गरी रु दश लाख पाँच हजार छ सय रुपैया संकलन गरी आन्तरिक राजश्व खातामा दाखिला गरिएको।

व्यवसाय दर्ता - ४८

- पर्यटन उधोग (होटल एण्ड लज) - ५
- व्यापारिक बस्तु (किराना पसल) – ८
- कृषि व्यवसाय – २०
- अन्य व्यवसाय – १५
- व्यवसाय खारेजी - १७
- व्यवसाय नविकरण – ३९२
- संघ, संस्था दर्ता – १२
- कृषक समूह – ३
- अन्य (आमा समूह,मन्दिर संरक्षण समिति, बास्केट वल संघ, नौमति बाजा समूह, टोल विकास समूह,आमा समूह) -९
- सुचिकृत संस्था - २ (लिटल वेल्स प्रतिज्ञाभुमि, कश्यप टेक)

पन्धौं गाउँ सभाबाट संस्था दर्ता विधेयक, २०८० स्वीकृत गरी कार्यान्वयनमा ल्याइएको।

रोजगार सेवा केन्द्र

नेपालको संविधानको धारा ३३ ले रोजगारीको हकलाई मौलिक हकका रुपमा समावेश गरेको छ। संविधानमा उल्लेखित उक्त हकको कार्यान्वयन गर्न सरकारले रोजगारीको हक सम्बन्धी ऐन, २०७५ जारी गरी कार्यान्वयनमा ल्याएको छ। नेपाल सरकारले आर्थिक वर्ष ०७५/०७६ को नीति तथा कार्यक्रम र बजेटमार्फत सार्वजनिक विकास निर्माणका कार्यहरूमा रोजगारीका अवसर सिर्जना गरी आगामी पाँच वर्ष भित्रमा कुनै पनि नेपाली नागरिकले वाध्यताले वैदेशिक रोजगारीमा जानुपर्ने अवस्थाको अन्त्य गर्ने घोषणा गरेको छ। सार्वजनिक विकास निर्माण सम्बन्धी कार्यक्रम तथा आयोजनाहरू सरकारका विभिन्न तह अन्तर्गतका विषयगत मन्त्रालय तथा निकायहरूबाट संचालन हुने गरेका छन्। रोजगारीको हकसम्बन्धी ऐन, २०७५ ले प्रत्येक स्थानीय तहमा रोजगार सेवा केन्द्रको स्थापना गरी बेरोजगारहरूको पहिचान र सूचीकरण गर्ने र रोजगार सेवा केन्द्रमा सूचीकृत भएका बेरोजगार व्यक्तिहरूलाई एक आर्थिक वर्षमा न्यूनतम एक सय दिनको रोजगारी प्रत्याभूति गरिने व्यवस्था गरेको छ। रोजगार सेवा केन्द्रमा सूचीकृत बेरोजगार व्यक्तिहरूलाई न्यूनतम रोजगारी सुनिश्चित गर्न नेपाल सरकार, प्रदेश सरकार र स्थानीय तहहरूका सार्वजनिक निर्माण तथा सार्वजनिक क्षेत्रका अन्य कार्यक्रमहरूमा पर्याप्त संख्यामा थप रोजगारी सिर्जना गर्ने गरी समन्वयात्मक र योजनावद्ध ढंगले तिनीहरूको कार्यान्वयन गर्ने प्रबन्ध गर्न प्रधानमन्त्री रोजगार कार्यक्रम संचालनमा आएको हो। कार्यक्रम कार्यान्वयनका लागि स्थानीय तहमा २०७७ फाल्गुण देखि रोजगार सेवा केन्द्रको स्थापना गरिएको हो। स्थानीय स्तरमा रोजगारी सृजना गर्दा सार्वजनिक क्षेत्रका विकास निर्माण सम्बन्धी कार्यक्रम तथा आयोजनाहरूमा श्रमिकको माग हुने र माग बमोजिमका श्रमिकहरूको आपूर्ति रोजगार सेवा केन्द्रमार्फत भई सबै स्थानीय तहमा श्रमिकको माग र आपूर्तिको औपचारिक संयन्त्रको रुपमा रोजगार सेवा केन्द्र रहेको छ।

रोजगार सेवा केन्द्रबाट देहायका कार्यहरू कार्यान्वयन भएका छन्।

१. वडा नं. ५ ,७, ८,९ र १०मा सञ्चालीत आयोजनाहरू सम्पन्न भई बेरोजगार व्यक्तिहरूको व्यक्तिगत खाता मार्फत भुक्तानी गरिएको, (२९ जना बेरोजगार व्यक्तिलाई १०० दिन बराबर रोजगारको लागि भुक्तानी भएको रकमः२०,७३,६००/-)

२. आ.व २०८१/०८२ का लागि न्युनतम रोजगारीमा संलग्न हुनको लागि सबै वडा कार्यालयबाट जम्मा ५५८ बेरोजगार व्यक्तिहरूको निवेदन प्राप्त गरी उक्त निवेदन EMIS मा प्रविष्टि गरियो ,

३. कामको सिलसिलामा वैदेशिक रोजगारमा गएका ३० जना व्यक्तिहरूलाई पुन श्रम स्वीकृति लिन सहजीकरण गरिएको।

४. श्रमको सम्मान राष्ट्रको अभियान कार्यक्रम वडा नं. ४,५,७,८,९,१०,र ११ मा सञ्चालन गरी कार्यक्रमको

बारेमा बेरोजगार व्यक्ति र जनप्रतिनिधिलाई अभिमुखीकरण गरियो ।

रोजगार सेवा केन्द्र मार्फत सञ्चालन भइ सम्पन्न भएका केहि उदाहरणीय योजना हरूः

माझगाउँ -च्याम्चे गोरेटो बाटो मर्मत, वडा नं. ७-माझगाउँ। चिम्रुंग तमु मोहोरिया सडक मर्मत वडा नं. ८

आङवाङ् खिउ सिढि बाटो मर्मत ,तान्चोक खाउने कुटुम सिढिँ बाटो मर्मत

तान्चोक जिप पार्किङ चौतारो मर्मत- वडा नं. ७,तान्चोक

पून श्रम स्वीकृति लिने पहिलो सेवाग्राही

प्रधानमन्त्री रोजगार कार्यक्रमलाई पुनर्संरचना गरी स्थानीय तहमा रहेका रोजगार सेवा केन्द्रमार्फत नै श्रम स्वीकृति र नवीकरण सेवा पाइने भएसँगै यस अन्नपूर्ण गाउँपालिका बाट पनि श्रम स्विकृति सम्बन्धी कार्यहरू गरिदै आइएको छ । हालसम्म ३० जनाले पुनः श्रम स्वीकृति लिएका छन् ।

सहकारी

सहकारीमा सुशासन प्रविधि र एकीकरण भन्ने मूल नारा सहित ६७ औँ राष्ट्रिय सहकारी दिवस २०८० चैत्र २० गते अन्नपूर्ण गाउँपालिकामा अन्नपूर्ण गाउँपालिका वडा नम्बर २ नागडाँडादेखि अन्नपूर्ण गाउँपालिका कार्यालय सम्म प्रभात फेरी कार्यक्रम र अन्नपूर्ण गाउँपालिका वडा नम्बर २ को सभा हलमा सहकारी क्षेत्रमा विद्यमान समस्याहरू र समाधानका उपायहरू विषयमा छलफल तथा अन्तरक्रिया कार्यक्रम सञ्चालन गरी सहकारी दिवस मनाइयो।

सहकारी संस्थाका व्यवस्थापकहरूसँगको अन्तरक्रिया र नव निर्वाचित संचालक समितिका पदाधिकारीहरू तथा लेखा सुपरिवेक्षण समितिका पदाधिकारीहरूको लागि २ दिने क्षमता विकास तालिम कार्यक्रम सम्पन्न।

महिला बालबालिका तथा ज्येष्ठ नागरिक

परिचय पत्र वितरण

यस वर्ष जम्मा २२ जनालाई अपाङ्गता परिचयपत्र वितरण गरिएको छ । जस अन्तर्गत 'क' बर्ग पाउने ६ जना, 'ख' बर्ग पाउने ११ जना र 'ग' बर्ग पाउने ५ जना रहेका छन् । ज्येष्ठ नागरिक तर्फ भने महिला ४०८ र पुरुष ३०४ गरी जम्मा ७१२ जनालाई ज्येष्ठ नागरिक परिचयपत्र वितरण गरिएको छ जसमध्ये दोस्रो कार्यकालमा महिला ज्येष्ठ नागरिक १६ र पुरुष ज्येष्ठ नागरिक १८ गरी जम्मा ३४ जना ज्येष्ठ नागरिकहरूलाई ज्येष्ठ नागरिक परिचयपत्र वितरण गरिएको छ ।

"असाहाय, असक्त र अपाङ्गता भएकाहरूलाई घर घरमै पुगेर परिचय पत्र वितरण गर्ने" भन्ने उपाध्यक्ष ज्यू को आफ्नो कार्यकालको पहिलो निर्णय रहेको थियो । जसबाट पहिलो वर्ष २४० जना असक्त, अपाङ्ग ब्यक्तिहरूलाई घरमै पुगेर परिचय पत्र वितरण गरिएको थियो भने यस वर्ष थप १०० जना गरी जम्मा ३६० जनालाई घरमै पुगेर ज्येष्ठ नागरिक तथा अपाङ्गता परिचय पत्र वितरण गरी सकिएको छ ।

घरमै पुगेर अपाङ्ग व्यक्तिको निरिक्षण गर्दै, गाउँपालिका उपाध्यक्ष, चन्द्रकला अधिकारी।

१. बालबालिका

अभिभावक बिहिन तथा बेसाहारा बालबालिकाहरूलाई सुरक्षित आवास र निःशुल्क पठनपाठनको लागि बिभिन्न बालगृहमा सिफारिस गरी पठाइएको र बालगृहहरूको नियमित अनुगमन कार्य भइरहेको छ ।

बालसञ्जालमा आवद्ध बालबालिकाहरूलाई लागु औषध दुर्व्यसन तथा बाल अधिकार सम्बन्धी सचेतनामूलक कार्यक्रम सञ्चालन गरिएको छ ।

२. ज्येष्ठ नागरिक लक्षित कार्यक्रम हरू

३३ औ ज्येष्ठ नागरिक दिवसको अवसरमा वडा नं ४ का ज्येष्ठ नागरिकहरूलाई सम्मान गरी सम्मान स्वरुप भजन किर्तन सामाग्रीहरू वितरण गरिएको छ।

वडा नं ४ र ६ मा ज्येष्ठ नागरिक सञ्जाल गठन गरिएको छ। पालिका स्तरमा महिला सञ्जाल, एकल महिला, अपाङ्गता सञ्जालका सदस्यहरूलाई क्षमता विकास तालिम सञ्चालन गरिएको छ।

३. महिला लक्षित कार्यक्रमहरू

वडा नं २ महिला सञ्जालको आयोजना र गाँउपालिकाको सहयोगमा कानुनी सचेतना कार्यक्रम सञ्चालन गरिएको छ।

गाउँपालिकाद्वारा मौरीको घार वितरण

महिला सशक्तिकरण कार्यक्रम

वडा नं १० महिला सञ्जालको आयोजना र गाउँपालिकाको सहयोगमा अभिलेख व्यवस्थापन तालिम सञ्चालन गरिएको छ।

अन्य विविध कार्यक्रम

लैङ्गिक हिंसा विरुद्धको १६ दिने अभियानमा विभिन्न सचेतनामुलक कार्यक्रम सञ्चालन

३२ औं अन्तराष्ट्रिय अपाङ्गता दिवसको अवसरमा अपाङ्गता भएका व्यक्तिहरूको घर घरमै पुगेर उनीहरूकै आवश्यकता र मागअनुसारको विविध सामग्रीहरू उपलब्ध गराइएको छ।

अपाङ्गता भएका व्यक्तिहरूलाई पोषण सामग्री वितरण कार्यक्रम सम्पन्न

अपाङ्गता भएका व्यक्तिको बाबुआमाका छोराछोरीलाई निःशुल्क पाठन पाठनको लागि विभिन्न सुरक्षित गृहमा सिफारिस गरी पठाइएको छ।

गरिबी निवारण को लागि लघु उधम विकास कार्यक्रम (मेड्पा)

चाउमीन बनाउने तालिम सँगै मेसिन हस्तान्तरण ।

वडा नं.- ९ उल्लेरीमा अन्नपूर्ण गाउँपालिकाको आयोजनामा संचालित "गरिबी निवारणको लागि लघु उद्यम विकास कार्यक्रम (मेड्पा)" अन्तर्गत महिलाहरूलाई आर्थिक रुपमा सक्षम र उद्यमी बनाउने उद्देश्यले उल्लेरी लघु उद्यमी समूहका १८ जना महिलाहरूलाई चाउमीन बनाउने तालिम दिइ चाउमीन बनाउने मेसिनसमेत हस्तान्तरण गरिएको छ ।

१ महिने ढाका बुनाइ तालिम

अन्नपूर्ण १० किम्चेमा २५ जना नयाँ लघु उद्यमीहरूलाई १ महिने ढाका बुनाइ तालिम प्रदान गरियो ।

वडा नं. ४ तालिब्राङमा स्तरोन्नती तर्फ मौरी पालन सम्बन्धी सीप विकास तालिम सञ्चालन गरिएको थियो । जसमा ११ जना कृषक सहभागी हुनुका साथै ८० प्रतिशत अनुदानमा गोलासहितको मौरीको घार समेत वितरण गरिएको थियो ।

वडा नं. १० क्लीउमा १ महिने उनीको सल बुनाइ सम्बन्धी तालिम सम्पन्न गरियो ।

भुमिहिन सुकुम्वासी

वडा नं. ५ का भुमिहिनहरूलाई पुर्जा वितरण

निस्सा वितरण कार्यक्रम अन्नपूर्ण १०

अन्नपूर्ण गाउँपालिकाका जनप्रतिनिधिहरू विवरण

क्र.सं.	पदाधिकारीको नाम	पद	वडा नं.	सम्पर्क नं.
१	विष्णु बहादुर के.सी.	अध्यक्ष		९८५६००१७५०
२	चन्द्रकला अधिकारी	उपाध्यक्ष		९८५६००१७२०
३	तुलसी प्रसाद अधिकारी	वडा अध्यक्ष	१	९८५६००१७०१
४	पिताम्बर भण्डारी	वडा अध्यक्ष	२	९८५६००१७०२
५	फणिन्द्र प्रसाद पौडेल	वडा अध्यक्ष	३	९८५६००१७०३
६	आइन्दल गुरुङ	वडा अध्यक्ष	४	९८५६००१७०४
७	जीवनाथ पौडेल	वडा अध्यक्ष	५	९८५६००१७०५
८	एकदेव देवकोटा	वडा अध्यक्ष	६	९८५६००१७०६
९	भरत मान गुरुङ	वडा अध्यक्ष	७	९८५६००१७०७
१०	विजय गुरुङ	वडा अध्यक्ष	८	९८५६००१७०८
११	रमेश गुरुङ	वडा अध्यक्ष	९	९८५६००१७०९
१२	गौतम गुरुङ	वडा अध्यक्ष	१०	९८५६००१७१०
१३	हिम बहादुर गुरुङ	वडा अध्यक्ष	११	९८५६००१७११
१४	नारायणी परियार	कार्यपालिका सदस्य	१	९८०६५०३३४७
१५	पार्वती पौडेल	कार्यपालिका सदस्य	३	९८४६९०६८९९
१६	सीमा क्षेत्री	कार्यपालिका सदस्य	६	९८४८२५८८९०
१७	पुष्पा पुन	कार्यपालिका सदस्य	९	९८४५१०७५६८
१८	चतुर्मान विश्वकर्मा	कार्यपालिका सदस्य	३	९८०६६८०९३५
१९	भुपाल घर्ती	कार्यपालिका सदस्य	१०	९८६७३१५२५२
२०	खेम बहादुर कुँवर	सदस्य	१	९८४०१४३३७५
२१	नरपति भण्डारी	सदस्य	१	९८२४११७८५७
२२	माया अधिकारी	सदस्य	२	९८५६०८८०८०
२३	नौली सुनार	सदस्य	२	९८०५८९१०४६
२४	डिल्लीराम भण्डारी	सदस्य	२	९८६८८२४४१२
२५	भानु भक्त दाहाल	सदस्य	२	९८४६३३३८२७
२६	दिल माया सुनार	सदस्य	३	९८४६८६१२०६
२७	अम्मर बहादुर के.सी	सदस्य	३	९८६९३२३९६६
२८	कृष्ण प्रसाद पौडेल	सदस्य	३	९८४६५१०४७६
२९	पशुपति के.सी.	सदस्य	४	९८६९६०८०७०
३०	लक्ष्मी बि.क.	सदस्य	४	९८२७१२०२८३
३१	विजय गुरुङ	सदस्य	४	९८५६०१५१०१
३२	मन बहादुर गुरुङ	सदस्य	४	९८०६७९५००५
३३	सुमित्रा कुमारी थापा	सदस्य	५	९८६२४५०१६५
३४	वालिका सार्की	सदस्य	५	९८०६६२९६४८
३५	राम बहादुर बि.क.	सदस्य	५	९८२७१३७७४९

३६	राम बहादुर कामी	सदस्य	५	९८०५२६०६८४
३७	देवी कामी	सदस्य	६	९८१९१३४४६७
३८	निलकण्ठ जैसी	सदस्य	६	९८४६७१४६५६
३९	ढाटी गुरुङ	सदस्य	७	९८१४१९१९०४
४०	ताल कुमारी कामी	सदस्य	७	९८६०२८८००६
४१	गौ प्रसाद गुरुङ	सदस्य	७	९८४६०७६९७६
४२	राम गुरुङ	सदस्य	७	९८६०३८६३२२
४३	धन कुमारी जैसी	सदस्य	८	९८४६२१३३७४
४४	गौमाया नेपाली	सदस्य	८	९८५६०६१४२५
४५	ज्ञान बहादुर क्षेत्री	सदस्य	८	९८१६६६७५५०
४६	प्रविन गुरुङ	सदस्य	८	९८६९१७४८९३
४७	लक्ष्मी बि.क.	सदस्य	९	९८०५२०५१६५
४८	खेम कुमारी पुन मगर	सदस्य	९	९८६४३७४९९५
४९	जुविन्द्र मगर	सदस्य	९	९८४७७३८३२५
५०	मनिसा बि.क.	सदस्य	१०	९८०५८७९२२८
५१	रितु माया नेपाली	सदस्य	१०	९८०५२७३३३७
५२	खिम प्रसाद नेपाली	सदस्य	१०	९८४८२५८६१८
५३	डम्बर बहादुर घर्ती	सदस्य	१०	९८४६२०९६६१
५४	राधा कुमारी गुरुङ	सदस्य	११	९८४५११२२९३
५५	आस माया बि.क.	सदस्य	११	९८१५१६४३७९
५६	राम गुरुङ	सदस्य	११	९८४१३१९६५३
५७	जगन बहादुर गुरुङ	सदस्य	११	९८५६०३३१५९

न्यायिक समिति

क्र.स.	नाम	पद	ठेगाना	सम्पर्क नं.
१	चन्द्रकला अधिकारी	संयोजक	अन्नपूर्ण गा.पा.	९८५६००१७२०
२	तुलसी प्रसाद अधिकारी	सदस्य	अन्नपूर्ण ०१	९८५६००१७०१
३	विजय गुरूङ	सदस्य	अन्नपूर्ण ०८	९८५६००१७०८

लेखा समिति

क्र.स.	नाम	पद	ठेगाना	सम्पर्क नं.
१	पिताम्बर भण्डारी	संयोजक	अन्नपूर्ण ०२	९८५६००१७०२
२	रमेश गुरूङ	सदस्य	अन्नपूर्ण ०९	९८५६००१७०९
३	दिल माया सुनार	सदस्य	अन्नपूर्ण ०३	९८४६८६१२०६

विषयगत समितिको विवरण, २०७९

१. सामाजिक विकास समिति

क्र.सं.	नाम थर	पद	ठेगाना	सम्पर्क नं.
१	तुलसी प्रसाद अधिकारी	संयोजक	अन्नपूर्ण ०१	९८५६००१७०१
२	अम्वर वहादुर के.सी	सदस्य	अन्नपूर्ण ०३	९८६९३२३९६६
३	भानुभक्त दाहाल	सदस्य	अन्नपूर्ण ०२	९८४६३३३८२७
४	सुमित्रा कुमारी थापा	सदस्य	अन्नपूर्ण ०५	९८६२४५०१६५
५	लक्ष्मी वि.क.	सदस्य	अन्नपूर्ण ०४	९८२७१२०२८३
६	दिलमाया सुनार	सदस्य	अन्नपूर्ण ०३	९८४६८६१२०६
७	निलकण्ठ जैसी	सदस्य	अन्नपूर्ण ०६	९८४६७१४६५६
८	वलराम भुगाई	सदस्य-सचिव	अन्नपूर्ण गा.पा.	९८४६०५९५२६

२. वन, वातावरण तथा विपद व्यवस्थापन समिति

क्र.स.	नाम थर	पद	ठेगाना	सम्पर्क नं.
१	हिम वहादुर गुरुङ	संयोजक	अन्नपूर्ण ११	९८५६००१७११
२	जुविन्द्र मगर	सदस्य	अन्नपूर्ण ०९	९८४७७३८३२५
३	मनिषा वि.क.	सदस्य	अन्नपूर्ण १०	९८०५८७९२२८
४	गौ प्रसाद गुरुङ	सदस्य	अन्नपूर्ण ०७	९८४६०७६९७६
५	देवी कामी	सदस्य	अन्नपूर्ण ०६	९८१९१३४४७६
६	दिलमाया सुनार	सदस्य	अन्नपूर्ण ०३	९८४६८६१२०६
७	ज्ञान वहादुर क्षेत्री	सदस्य	अन्नपूर्ण ०८	९८१६६६७५५०
८	नारायण क्षेत्री	सदस्य-सचिव	अन्नपूर्ण गा.पा.	९८५६०३८६६०

३. विधायन समिति

क्र.स.	नाम थर	पद	ठेगाना	सम्पर्क नं.
१	एकदेव देवकोटा	संयोजक	अन्नपूर्ण ०६	९८५६००१७०६
२	राम गुरुङ	सदस्य	अन्नपूर्ण ११	९८४१३१९६५३
३	विजय गुरुङ	सदस्य	अन्नपूर्ण ०४	९८५६०१५१०१
४	वालिका सार्की	सदस्य	अन्नपूर्ण ०५	९८०६६२९६४८
५	माया अधिकारी	सदस्य	अन्नपूर्ण ०२	९८५६०८८०८०
६	राधा कुमारी गुरुङ	सदस्य	अन्नपूर्ण ११	९८४५११२२९३
७	नरपती भण्डारी	सदस्य	अन्नपूर्ण ०१	९८२४११७८५७
८	दिलमाया सुनार	सदस्य	अन्नपूर्ण ०३	९८४६८६१२०६
९	ठाकुर प्रसाद अधिकारी	सदस्य-सचिव	अन्नपूर्ण गा.पा.	९८५६०५४२९९

४. सार्वजनिक सेवा तथा क्षमता विकास समिति

क्र.स.	नाम थर	पद	ठेगाना	सम्पर्क नं.
१	भूपाल घर्ती	संयोजक	अन्नपूर्ण १०	९८६७३१५२५२
२	डिल्लीराम भण्डारी	सदस्य	अन्नपूर्ण ०२	९८६८८२४४१२
३	पशुपती के.सी.	सदस्य	अन्नपूर्ण ०४	९८६९६०८०७०
४	राम वहादुर वि.क.	सदस्य	अन्नपूर्ण ०५	९८२७१३७७४९
५	निलकण्ठ जैसी	सदस्य	अन्नपूर्ण ०६	९८४६७१४६५६
६	जुविन्द्र मगर	सदस्य	अन्नपूर्ण ०९	९८४७७३८३२५
७	आस माया वि.क.	सदस्य	अन्नपूर्ण ११	९८१५१६४३७९
८	गौमाया नेपाली	सदस्य	अन्नपूर्ण ०८	९८५६०६१४२५
९	ठाकुर प्रसाद अधिकारी	सदस्य-सचिव	अन्नपूर्ण गा.पा.	९८५६०५४२९९

५. पूर्वाधार विकास समिति

क्र.स.	नाम थर	पद	ठेगाना	सम्पर्क नं.
१	भरत मान गुरुङ	संयोजक	अन्नपूर्ण ०७	९८५६००१७०७
२	खेम वहादुर कुँवर	सदस्य	अन्नपूर्ण ०१	९८४०१४३३७५
३	मन वहादुर गुरुङ	सदस्य	अन्नपूर्ण ०४	९८०६७९५००५
४	खेम कुमारी पुन मगर	सदस्य	अन्नपूर्ण ०९	९८६४३७४९९५
५	देवी कामी	सदस्य	अन्नपूर्ण ०६	९८१९१३४४६७
६	धन कुमारी जैसी	सदस्य	अन्नपूर्ण ०८	९८४६२१३३७४
७	राम गुरुङ	सदस्य	अन्नपूर्ण ०७	९८६०३८६३२२
८	डम्वर वहादुर घर्ती	सदस्य	अन्नपूर्ण १०	९८४६२०९६६१
९	शैलेन्द्र क्षेत्री	सदस्य-सचिव	अन्नपूर्ण गा.पा.	९८५६०३३७१०

६. आर्थिक विकास समिति

क्र.स.	नाम थर	पद	ठेगाना	सम्पर्क नं.
१	फणीन्द्र प्रसाद पौडेल	संयोजक	अन्नपूर्ण ०३	९८५६००१७०३
२	राम वहादुर कामी	सदस्य	अन्नपूर्ण ०५	९८०५२६०६८४
३	ढाटी गुरुङ	सदस्य	अन्नपूर्ण ०७	९८१४१९१९०४
४	प्रविन गुरुङ	सदस्य	अन्नपूर्ण ०८	९८६९१७४८९३
५	जगन वहादुर गुरुङ	सदस्य	अन्नपूर्ण ११	९८५६०३३१५९
६	कृष्ण प्रसाद पौडेल	सदस्य	अन्नपूर्ण ०३	९८४६५१०४७६
७	लक्ष्मी वि.क.	सदस्य	अन्नपूर्ण ०९	९८०५२०५१६५
८	ऋषिराम दाहाल	सदस्य-सचिव	अन्नपूर्ण गा.पा.	९८५६०७६८००

७. वजेट तथा कार्यक्रम तर्जुमा समिति

क्र.स.	नाम थर	पद	ठेगाना	सम्पर्क नं.
१	चन्द्रकला अधिकारी	संयोजक	अन्नपूर्ण ०२	९८५६००१७२०
२	तुलसी प्रसाद अधिकारी	सदस्य	अन्नपूर्ण ०१	९८५६००१७०१
३	हिम वहादुर गुरुङ	सदस्य	अन्नपूर्ण ११	९८५६००१७११
४	एकदेव देवकोटा	सदस्य	अन्नपूर्ण ०६	९८५६००१७०६
५	भूपाल घर्ती	सदस्य	अन्नपूर्ण १०	९८६७३१५२५२
६	भरत मान गुरुङ	सदस्य	अन्नपूर्ण ०७	९८५६००१७०७
७	फणीन्द्र प्रसाद पौडेल	सदस्य	अन्नपूर्ण ०३	९८५६००१७०३
८	विष्णु प्रसाद पोखरेल	सदस्य	अन्नपूर्ण गा.पा.	९८५६०५४३००
९	लक्ष्मण वस्ताकोटी	सदस्य-सचिव	अन्नपूर्ण गा.पा.	९८४६०४४७१२

८. स्थानिय राजश्व परामर्श समिति

क्र.स.	नाम थर	पद	ठेगाना	सम्पर्क नं.
१	चन्द्रकला अधिकारी	संयोजक	अन्नपूर्ण ०२	९८५६००१७२०
२	विष्णु प्रसाद पोखरेल	सदस्य	अन्नपूर्ण गा.पा.	९८५६०५४३००
३	पुष्पा पुन	सदस्य	अन्नपूर्ण ०९	९८४५१०७५६८
४	पार्वती पौडेल	सदस्य	अन्नपूर्ण ०३	९८४६९०६८९९
५	हरि वहादुर के.सी.	सदस्य	अन्नपूर्ण ०५	९८५६०६९८८३
६	बुलन्द बहादुर भण्डारी	सदस्य-सचिव	अन्नपूर्ण गा.पा.	९८४६२३२९८५

९. श्रोत अनुमान तथा वजेट सिमा निर्धारण समिति

क्र.स.	नाम थर	पद	ठेगाना	सम्पर्क नं.
१	विष्णु वहादुर के.सी.	संयोजक	अन्नपूर्ण ०४	९८५६००१७५०
२	चन्द्रकला अधिकारी	सदस्य	अन्नपूर्ण ०२	९८५६००१७२०
३	भरत मान गुरुङ	सदस्य	अन्नपूर्ण ०७	९८५६००१७०७
४	सिमा क्षेत्री	सदस्य	अन्नपूर्ण ०६	९८४८२५८८९०
५	भुपाल घर्ती	सदस्य	अन्नपूर्ण १०	९८६७३१५२५२
६	चतुरमान विश्वकर्मा	सदस्य	अन्नपूर्ण ०३	९८०६६८०९३५
७	जिवनाथ पौडेल	सदस्य	अन्नपूर्ण ०५	९८५६००१७०५
८	विजय गुरुङ	सदस्य	अन्नपूर्ण ०८	९८५६००१७०८
९	विष्णु प्रसाद पोखरेल	सदस्य-सचिव	अन्नपूर्ण गा.पा.	९८५६०५४३००

गाउँ कार्यपालिकाको कार्यालयमा कार्यरत कर्मचारीहरूको विवरण २०८०

सि.नं.	नाम थर	पद	सम्पर्क नं.	कार्यरत शाखा
१	विष्णु प्रसाद पोखरेल	प्रमुख प्रशासकीय अधिकृत	९८५६०५४३००	कार्यालय प्रमुख
२	बलराम भुगाइ	शिक्षा अधिकृत	९८४६०५९५२६	शिक्षा, युवा तथा खेलकुद शाखा
३	सरिता गौतम	लेखा अधिकृत	९८५६०४४५३०	आर्थिक प्रशासन शाखा
४	जुनु जिमी	कृषि अधिकृत	९८६२२९०९६६	कृषि शाखा
५	ठाकुर प्रसाद अधिकारी	अधिकृत	९८५६०५४२९९	प्रशासन शाखा
६	लक्ष्मण वस्ताकोटी	अधिकृत	९८४६०४४७१२	योजना शाखा
७	ऋषिराम पौडेल	स्वास्थ्य संयोजक	९८४६०३०१९८	स्वास्थ्य शाखा
८	कमला थापा	स्वास्थ्य सह-संयोजक	९८४६०३८०२३	स्वास्थ्य शाखा
९	ऋषिराम दाहाल	पशु विकास अधिकृत	९८५६०७६८००	पशु सेवा शाखा
१०	नारायण क्षेत्री	अधिकृत	९८५६०३८६६०	वातावरण सरसफाई तथा विपद् व्यवस्थापन इकाई
११	शैलेन्द्र क्षेत्री	इन्जिनियर	९८५६०३३७१०	पूर्वाधार विकास शाखा
१२	शान्ति कार्की	रोजगार संयोजक	९८४६३८२८६९	रोजगार सेवा केन्द्र
१३	सरोज कुँवर	कृषि स्नातक	९८६०९०३०६७	कृषि शाखा
१४	विवेक घिमिरे	सूचना प्रविधि अधिकृत	९८५६०७३२७३	सूचना प्रविधि शाखा
१५	निर्मला कुँवर	स.म.बि.नी	९८५६०००४२५	महिला बालबालिका शाखा
१६	रामु पौडेल	लेखापाल	९८५६०१४४१६	आर्थिक प्रशासन शाखा
१७	सन्दिप पौडेल	आ.ले.प. सहायक	९८४००९८४६१	आ.ले.प शाखा
१८	पिताम्बर सुबेदी	कम्प्युटर अपरेटर	९८४६७८१७३४	प्रशासन शाखा
१९	निर्मला खड्का के.सी.	प्राविधिक सहायक (शिक्षा)	९८४६६५१८१५	शिक्षा, युवा तथा खेलकुद शाखा
२०	आस्था सापकोटा	सि.अ.न.मी.	९८६६८४४२००	स्वास्थ्य शाखा
२१	बिन्दु पौडेल	सि.अ.न.मी.	९८४६२८१२८८	स्वास्थ्य शाखा
२२	दिपक लामिछाने	सब इन्जिनियर	९८४१०३३८२२	पूर्वाधार विकास शाखा
२३	जगन्नाथ भण्डारी	एम.आई.एस. अपरेटर	९८४९०५०७३१	पञ्जिकरण शाखा
२४	केशमाया पौडेल पोख्रेल	वित्तिय साक्षरता सहजकर्ता	९८४६२२७५४६	सामी परियोजना

२५	तिर्थराज चपाईं	रोजगार सहायक	९८६३५२५४१०	रोजगार सेवा केन्द्र
२६	रामचन्द्र भण्डारी	प्राविधिक सहायक	९८४६५९३९४२	रोजगार सेवा केन्द्र
२७	बल बहादुर राना	ना.प.स्वा प्रा.	९८६६०१२०९३	पशुसेवा शाखा
२८	वुलन्द बहादुर भण्डारी	सहायक चौथो	९८४६२३२९८५	राजश्व शाखा
२९	सम्पदा न्यौपाने	सहायक चौथो	९८४६२२११२२	प्रशासन शाखा
३०	मन्दिरा खत्री	ना.प्रा.स	९८६९०७९३३५	कृषि शाखा
३१	निशा ढुङ्गाना	उद्यम विकास सहजकर्ता	९८५६०२४३११	मेडपा कार्यक्रम
३२	समिर जैसी	फिल्ड सहायक	९८४६७९२५०९	पञ्जिकरण शाखा
३३	लक्ष्मी शर्मा देवकोटा	सामाजिक परिचालक	९८४६७०८१६४	प्रशासन /दर्ता चलानी
३४	गोविन्द कुँवर	ना.प.से.प्रा.	९८१६६०१४१०	पशुसेवा शाखा
३५	सन्तोष कुँवर	रिटर्नी स्वयंसेवक	९८०३१४४९०८	सामी परियोजना
३६	देवीलाल देवकोटा	रिटर्नी स्वयंसेवक	९८६७६६४३१३	सामी परियोजना
३७	दिनेश के.सी.	हलुका सवारी चालक	९८२५१०२५५४	प्रशासन शाखा
३८	कविता अधिकारी	ना.प.से.प्रा.	९८४६८६०२०८	पशु सेवा शाखा
३९	ओम प्रसाद अधिकारी	का.स.	९८४६४४०१७५	प्रशासन शाखा
४०	जित बहादुर गुरुङ	का.स.	९८०६१५३५८५	प्रशासन शाखा
४१	अस्मिता भण्डारी	का.स.	९८६७६३३८७८	प्रशासन शाखा

वडा कार्यालयहरूमा कार्यरत वडा सचिव र कर्मचारीहरूको विवरण २०८०

सि.नं.	वडा नं.	कर्मचारीको नाम थर	पद	सम्पर्क नं.
१	१	मुक्तिराम परियार	वडा सचिव	९८४६०४४२०७
२		मनिषा शाक्य	सब इन्जिनियर	९८४७६४०१०५
३		नेत्र कुमारी भण्डारी	का.स.	९८४६१४८७८१
४	२	संगिता गौतम भण्डारी	वडा सचिव	९८६६०५७९५६
५		सुमिरन बडगामी	सब इन्जिनियर	९८४९२७५२१४
६		तुलसी भण्डारी	का.स.	९८४६२२६१९१

७	३	मुक्तिराम भण्डारी	वडा सचिव	९८४६०३५७१४
८		शुश्मा के.सी.	अ.सब इन्जिनियर	९८५६०८२३६६
९	४	नमिता कुमारी शर्मा	वडा सचिव	९८५६०३२६७१
१०		लिला क्षेत्री	सामाजिक परिचालक	९८४६२१२२७४
११		सुमित्रा बराल	फिल्ड सहायक	९८०४१५९४४५
१२		जगन गुरुङ	का.स.	९८१९१२९०६६
१३	५	युवराज गुरुङ	वडा सचिव	९८१७१५२१५०
१४		निर्मल कुमार पौडेल	का.स.	९८४६२१३४५३
१५	६	डण्डपाणी अधिकारी	वडा सचिव	९८४६०३८६१६
१६		पार्वती देवकोटा	का.स.	९८४६१५४३७९
१७	७	नारन प्रसाद उपाध्याय	वडा सचिव	९८४६४५७२३०
१८		मनोज बहादुर क्षेत्री	का.स.	९८४०४१२९६९
१९	८	गिता शर्मा	वडा सचिव	९८६७७४०४०४
२०		टिकाराम पौडेल	सब इन्जिनियर	९८४६६२४८१२
२१		लिलाधर अधिकारी	ना.प्रा.स.	९८१३१८०३८०
२२		मनोज कठायत	ना.प्रा.स.	९८६६१०३१५२
२३		लक्ष्मी कुमारी तिवारी	रिटर्नी स्वयंसेवक	९८६३७९५४०३
२४		खिम बहादुर क्षेत्री	का.स.	९८०५१३४६८८
२५	९	किरण प्रसाद शर्मा	वडा सचिव	९८५६०८८९४६
२६		बिज माया पुन	का.स.	९८४२००७३५३
२७	१०	विद्या कार्की	वडा सचिव	९८६७७६८३०४
२८		अर्जुन थापा	अ. सब इन्जिनियर	९८४६७७२९८०
२९		समिक्षा गुरुङ	का.स.	९८४६४६४७८७
३०	११	शिव प्रसाद पौडेल	वडा सचिव	९८५६०४५७०६
३१		लाल बहादुर श्रेष्ठ	सहायक पाचौँ	९८५६०४१५५०
३२		अस्मिता गुरुङ	का.स.	९८६११२४६७६

अन्नपूर्ण गाउँपालिका अन्तर्गतका स्वास्थ्य चौकीहरूमा कार्यरत कर्मचारीहरूको विवरण २०८१

सि.नं.	कर्मचारीको नाम थर	संस्था / पद	सम्पर्क नं.
		नाउडाँडा स्वास्थ्य चौकी	
१	लोक बहादुर भण्डारी	सि.अ.हे.ब अधिकृत छैटौं	९८५७६२०५६८
२	सुजिता सुबेदी	सि.अ.न.मी.	९८४६७५०७५५
३	बिन्दु आचार्य	अ.हे.ब	९८४६२८०७६९
४	एकमाया आचार्य	सि.अ.न.मी	९८६२३८३९५३
५	रबिन्द्र भण्डारी	हे.अ.	९८४०७२७३०२
६	सुमन देवी कुंवर	अ.न.मी	९८४२००५५२०
७	दिवाकर पौडेल	ल्याब असिष्टेन्ट	९८५६०१५५५८
८	डिल्लीराम भण्डारी	का.स.	९८०४१७१७९७
		सल्यान स्वास्थ्य चौकी	
१	दिया छन्त्याल	ज.स्वा.नि.	९८४६२८५११०
२	रेखा रेग्मी	अ.न.मी	९८४६६०५५४४
३	सुरज सुबेदी	अ.हे.व.	९८६४८९८२२३
४	नम्रता देवकोटा	अ.न.मी	९८४६५८६३३८
५	पुष्पराज पौडेल	का.स.	९८६०२५५२८४
		सामुदायिक स्वास्थ्य ईकाइ झोवाङ्ग	
१	चर्चिता कुमाल	ज.स्वा.नि.	९८४६८५६४१५
२	सुस्मा बन्जरा	अ.न.मी	९८४७६८४७८०
		लुम्ले स्वास्थ्य चौकी	
१	बिन्दु रानाभाट	सि.अ.हे.ब अधिकृत छैटौँ	९८४६६४०४९०
२	निशा पौडेल	सि.अ.न.मी	९८४६९१७९९६
३	तारा गिरी	सि.अ.न.मी.	९८४६२९३००३
४	अनिता जि.सी.	अ.हे.ब	९८०४१९०१०७
५	सरिता गुरुङ	का.स.	९८१६१६६३८९

लुम्ले आधारभूत स्वास्थ्य केन्द्र			
१	नारायणी पौडेल देवकोटा	अ.हे.ब	९८५६०८८२११
२	रिता भण्डारी	सि.अ.न.मी.नि.	९८४७६४३०२९
सामुदायिक स्वास्थ्य ईकाइ तोल्का			
१	तिलकुमारी थापा	अ.हे.ब	९८४६४८२६२०
२	लिलामाया रोका	अ.न.मी	९८०५२१५२५७
दाङसिङ स्वास्थ्य चौकी			
१	सागर तिवारी	ज.स्वा.नि.	९८४७६१४८०५
२	शारदा अधिकारी	सि.अ.न.मी	९८६१४७७२०१
३	गंगा भुजेल	सि.अ.न.मी	९८४६९७९१७५
४	सुमार्ग पौडेल	अ.न.मी	९८४८२५७६५५
५	रजनी गुरुङ	अ.न.मी	९८४०३८५६६५
६	सरिता गुरुङ	का.स.	९८४६३५४५४९
आधारभूत स्वास्थ्य ईकाइ हिले			
१	अञ्जु गुरुङ	अ.हे.ब.	९८६४८९०८८५
२	मनिता परियार	अ.न.मी	९८०६५५७४४५
घान्द्रुक स्वास्थ्य चौकी			
१	अभिलाषा मिश्र	सि.अ.हे.व.	९८४६३२५१५८
२	साधना पौड्याल	सि.अ.न.मी.	९८४६७३१००५
३	सोफिया गुरुङ	हे.अ.	९८२९१७३०२६
४	निशा गुरुङ	का.स.	९८६९८६७६२२
सामुदायिक स्वास्थ्य ईकाइ छोम्रोङ			
१	जुमकाजी गुरुङ	अ.हे.ब	९८४६२१३३१४
२	प्रतिज्ञा वि.क.	अ.न.मी.	९८०६६३९५७३

सिम्पाली आधारभूत स्वास्थ्य केन्द्र			
१	मैया रानामगर	अ.हे.ब.	९८४६९२२३४१
२	उषा किरण अधिकारी	अ.न.मी	९८१४१२३०२९
पत्थर आधारभूत स्वास्थ्य केन्द्र			
१	इन्द्र कुमारी न्यौपाने	अ.हे.ब.	९८४६७४१७९४
सिवै आधारभूत स्वास्थ्य केन्द्र			
१	प्रतिक्षा दियाली	अ.हे.ब.	९७४९९९२०३
२	सृजना क्षेत्री	अ.न.मी	९८६७६२७७३८
लुम्ले आयुर्वेद औषधालय			
१	नरहरि बराल	कबिराज निरिक्षक	९८४६२५७०६३
२	गोविन्द पौडेल	बैद्य निरिक्षक	९८६४३८१४०७
३	शान्ति देवकोटा	औषधी कुटुवा	९८६१४६३६०१
४	लक्ष्मी प्रसाद देवकोटा	का.स.	९८४६४४९५५२

भाङ्ग्रा बनाउने सीप विकास तालिम, अन्नपूर्ण-१०

सार्वजनिक सुनुवाई कार्यक्रम

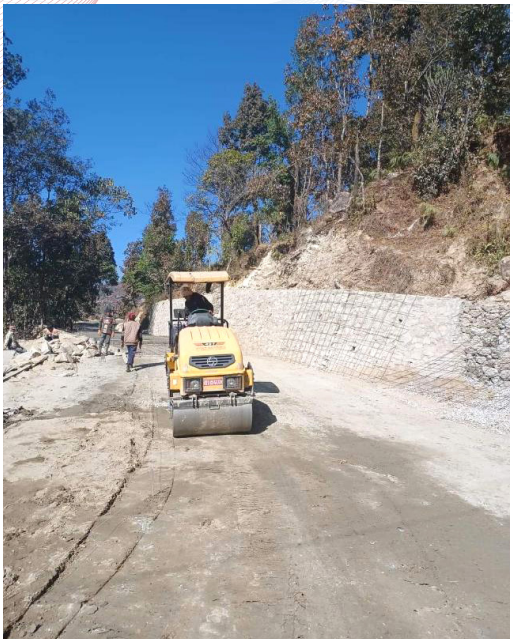

काँडे भदौरे सल्यान सडक स्तरोन्नती (ढलान)

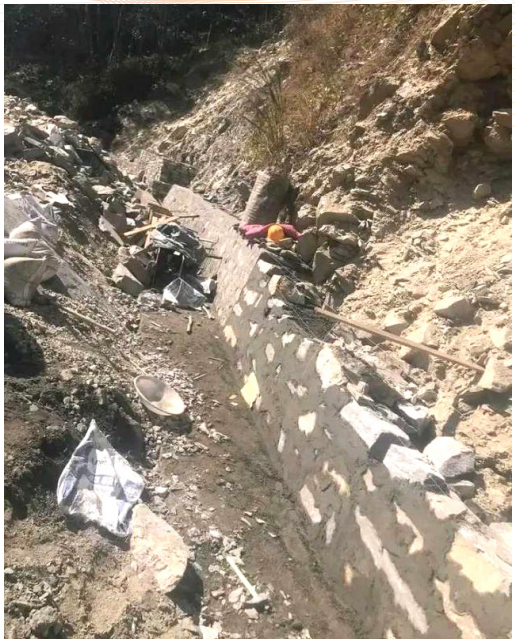

नयाँ पुल, विरेठाँटी, सिवै, हुँदुँ, घान्द्रुक उरी सडक स्तरोन्नती

लुम्ले घुम्ती लान्द्रुक सडक स्तरोन्नती

विरेठाँटीदेखि उल्लेरी मुक्तिमार्ग स्तरोन्नती

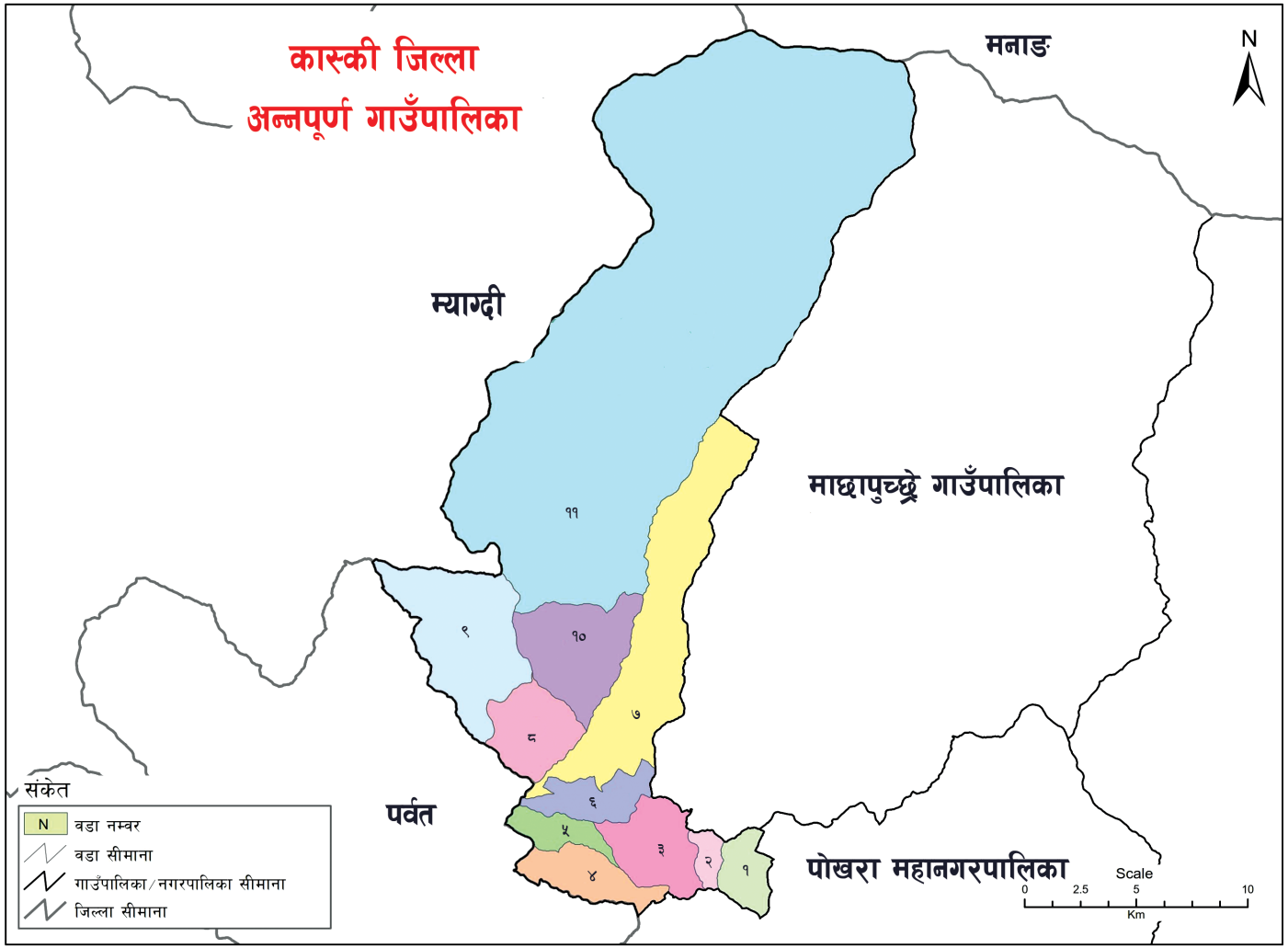

स्रोत: स्थलरुप नक्सा (स्केल १:२५०००/१:५००००), नापी विभाग र जनगणना २०६८, केन्द्रिय तथ्यांक विभाग
तयार पार्ने: गाउँपालिका, नगरपालिका तथा विशेष, संरक्षित वा स्वायत्त क्षेत्रको संख्या तथा सीमाना निर्धारण आयोग

Projection System: MUTM, Spheroid - Everest 1830
LLRC, 2016

अन्नपूर्ण गाउँपालिका

गाउँ कार्यपालिकाको कार्यालय, माछापोखरी कास्की,गण्डकी प्रदेश, नेपाल

गाउँ कार्यपालिकाको कार्यालयबाट प्रदान गरिने सेवा सम्बन्धि विवरण आ.व. २०७९/८०

नागरिक वडापत्र (CITIZEN CHARTER)

क्र. स.	सेवाको किसिम	सेवा प्राप्त गर्न पेश गर्नुपर्ने कागजातहरू	सेवा प्राप्त गर्दा लाग्ने		सम्बन्धित शाखा	गुनासो सुन्ने अधिकारी
			शुल्क रू. पै.	समय		
१	घटना दर्ता (फाटाकरण) सङ्कोच (घटना दर्ताको १ वर्ष भित्र मात्र)	☐निवेदन ☐ हैसियत बोम्बस्नाएस्ट ड.ई.।कोडमाणपत्रको प्रतिलिपी नागरिकता प्रतिलिपी ☐वडाको सिफारीस ☐सहरोधन मसुर्ल घटना दर्ता प्रमाणपत्रको प्रतिलिपि	रु. ५००	सोही दिन	पञ्जिकरण शाखा	प्रमुख प्रशासकीय अधिकृत
२	घर बसा पास	☐निवेदन ☐वडाको सिफारीस ☐नागरिकताको प्रतिलिपी ☐ जग्गाधनी प्रमाणपत्रको प्रतिलिपी ☐तिरो रुजिकर कपडि कर तिरेको रसिदको प्रतिलिपी ☐घर बनाउने किताको ट्रेस नक्शा किताब ☐नम्बरा प्राप्त प्राविधिकबाट स्थार भएको घरको नक्शा	माउँबस्ते निर्णय मोर अनुसार	सोही दिन	प्राविधिक/घर नक्शा शाखा	प्रमुख प्रशासकीय अधिकृत
३	जग्गा बाण्डाँस (अन्तिम सेवा)	☐निवेदन ☐जग्गा धनी प्रमाणपत्रको प्रतिलिपि ☐ नगदी नक्शा	प्रति बिघा रु ३०००	७ दिनभित्र	सर्वेक्षक	प्रमुख प्रशासकीय अधिकृत
४	योजना नाम सिफारिस	☐निवेदन ☐वडाको सिफारिस ☐भेलाको निर्णय ☐प्राविधिक स्टमेट	नि:शुल्क	सोही दिन	योजना शाखा	मा.या. अध्यक्ष /प्रमुख प्रशासकीय अधि. अधृत
५	योजनाको प्राविधिक स्वमेट तथा मुल्याङ्कन	☐निवेदन ☐उपभोक्ता समितिको निर्णय ☐नाउँ छनाउट योजना स्वीकृत भएको प्रमाण	नि:शुल्क	बढीमा ७ दिनभित्र	प्राविधिक शाखा	प्रमुख प्रशासकीय अधिकृत
६	योजना सम्पन्नता	☐निवेदन ☐आमभेला र उपभोक्ता समिति महलको निर्णयको प्रतिलिपी ☐पदाधिकारीको नागरिकताको प्रतिलिपी☐वडाको सिफारीस ☐लाभग्राही स्टिमेट ➡उपभोक्ता समितिको छाप	नि:शुल्क	सोही दिन	योजना शाखा	प्रमुख प्रशासकीय अधिकृत
७	उपभोक्ता समिति खाता खोल्ने सिफारिस	☐निवेदन ☐समितिको निर्णयको प्रतिलिपी ☐ज.स.को निर्णयको प्रतिलिपी ☐खर्चको बिल भरपाई तथा डोर हजारी फारम र कागसम्बन्धि फोटो ☐प्राविधिकद्वारा कामको नापी प्रतिवेदन ☐अनुमान समितिको प्रतिवेदन ☐ आयोजना सुरुका पटोको फोटो ➡खर्च सर्वजनिक, पूर्णति प्रतिवेदन,सार्वजनिक परिक्षण (अनुसूचि ३,४,६) अनुमान समितिको सिफारीस,ज.स.को बैक खाता नम्बर (बैकबुकको फोटोकापी)	नि:शुल्क	सोही दिन	प्रशासन शाखा, आर्थिक प्रशासन शाखा	प्रमुख प्रशासकीय अधिकृत
८	योजनाको अन्तिम भुक्तानी (रोक्का बिल सहित)	☐निवेदन ☐वडाको सिफारीस ☐ज.स.को निर्णयको प्रतिलिपी ☐खर्चको बिल भरपाई तथा डोर हजारी फारम र कागसम्बन्धि फोटो ☐प्राविधिकद्वारा कामको नापी प्रतिवेदन ☐अनुमान समितिको प्रतिवेदन ☐ आयोजना सुरुका पटोको फोटो ➡खर्च सर्वजनिक, पूर्णति प्रतिवेदन,सार्वजनिक परिक्षण (अनुसूचि ३,४,६) अनुमान समितिको सिफारीस,ज.स.को बैक खाता नम्बर (बैकबुकको फोटोकापी)	नि:शुल्क	सोही दिन	योजना शाखा, आर्थिक प्रशासन शाखा	मा.या. अध्यक्ष, उपाध्यक्ष/प्रमुख प्रशासकीय अधिकृत
९	उपोज दर्ता सिफारिस	☐निवेदन ☐वडाको सिफारीस ☐नागरिकताको प्रतिलिपी ☐योजना प्रस्ताव वा आवश्यकता अनुसार बजिसरको वजिस भुक्तान कागज ☐लाभग्राहीको प्रतिलिपी/भाडाका भए सम्झौता/एकारबको भए मञ्जुरीनामा ☐सञ्चालकको २ प्रति फोटो	रु. ३०० ।	औचत्यमा सम्पन्न भएको ३ दिन भित्र	प्रशासन शाखा	प्रमुख प्रशासकीय अधिकृत
१०	व्यापार व्यवसाय दर्ता	☐निवेदन ☐वडाको सिफारीस ☐नागरिकता प्रमाण पत्रको प्रतिलिपी ☐लाभग्राहीको प्रतिलिपी/भाडाका भए सम्झौता /एकारबको भए मञ्जुरीनामा ☐सञ्चालकको २ प्रति फोटो	माउँबस्तेको निर्णय अनुसार	सोही दिन	राजस्व शाखा	प्रमुख प्रशासकीय अधिकृत
११	व्यापार व्यवसाय नविकरण(वार्षिक कर)	☐ निवेदन ☐ व्यवसाय दर्ता प्रमाणपत्र सक्कल	माउँबस्तेको निर्णय अनुसार	सोही दिन	राजस्व शाखा	प्रमुख प्रशासकीय अधिकृत
१२	व्यापार व्यवसाय बन्दसारी	☐निवेदन ☐लिखित विषयको कारणसाथ ☐लिखको नागरिकता प्रमाणपत्रको प्रतिलिपि र २ प्रति फोटो	चालु आ.व.सम्मको सम्पुर्ण कर	सोही दिन	राजस्व शाखा	प्रमुख प्रशासकीय अधिकृत
१३	व्यापार व्यवसाय दर्ता खारेजी	☐निवेदन ☐वडाको सिफारिस ☐सक्कल प्रमाणपत्र	चालु आ.व.सम्मको सम्पुर्ण कर	सोही दिन	राजस्व शाखा	प्रमुख प्रशासकीय अधिकृत
१४	घर कर्मको निर्माण व्यवसायी इजाजत पत्र	☐निवेदन ☐ घरेल/कम्पनि रजिष्टार कार्यालयमा दर्ता भएको प्रमाणपत्रको प्रतिलिपी तथा प्रकल्प पत्र ☐कर चुक्ताको प्रमाण ☐निवेदकको फोटो ➡कार्यविधिको अनुसुची ६ मा रहेका कामजस्तै,मेसिनरी औजार तथा कर्मचारी विवरण ➡कार्यालय रहेको स्थानको जग्गाधनी प्रमाणपत्रको प्रतिलिपि /भाडा भए सम्झौता, नागरिकता प्रमाणपत्रको प्रतिलिपी	रु. ७०,००० ।	सोही दिन	राजस्व शाखा	प्रमुख प्रशासकीय अधिकृत
१५	घर कर्मको निर्माण व्यवसायी इजाजत पत्रको नविकरण	☐निवेदन ☐सक्कल प्रमाण पत्र, लेखा परिक्षण प्रतिवेदन ☐कर चुक्ताको प्रमाण पत्र	रु. ५०,००० ।	सोही दिन	राजस्व शाखा	प्रमुख प्रशासकीय अधिकृत
१६	संघ संस्था दर्ता	☐ कार्यसमिति महलको निर्णय ☐संस्था दर्ताको निर्णय ☐निवेदन २ प्रति ☐कार्यसमितिका पदाधिकारीको नागरिकताको प्रतिलिपी र फोटो १-१ थान ☐ वडा कार्यालयको सिफारिस नविकरणमा नविकरणको लागी : ☐निवेदन ☐वार्षिक लेखा परिक्षण प्रतिवेदन ☐कार्यसमितिको नविकरण भने निर्णय ☐कर चुक्ता	रु. १००० । रु ३०० ।	सोही दिन	राजस्व शाखा	प्रमुख प्रशासकीय अधिकृत
१७	खाद्यान्नको मुहान दर्ता	☐निवेदन ☐जल उपभोक्ता भेलाको निर्णय ☐वडा समितिको निर्णय तथा वडाको सिफारिस ☐ समितिको छाप ☐विधान २ प्रति ☐सदस्यहरुको नागरिकताको स्वयम प्रमाणित प्रतिलिपि तथा पदाधिकारीहरुको ३/२ प्रति फोटो ☐मुहान रहेको ठेगाने किता न. खुलेको स्केटच नक्शा ☐स्थलगत सर्जमिन मुफुका	दर्ता रु.५०० नविकरण रु.५००	३५ दिन	वातावरण, सरसफाई तथा विपद् व्यवस्थापन शाखा	माउँपालिका अध्यक्ष /प्रमुख प्रशासकीय अधिकृत
१८	डोजर स्कभेटर/जेसिबी लगाउने सहमती	☐ निवेदन ☐ वडाको सिफारीस ☐ लाभग्राहीको प्रतिलिपी ☐ तिरो तिरेको रसिदको प्रतिलिपी ➡ पर्यिमारगको मञ्जुरीनामा	डोजर स्कभेटर रु.५००० । जेसिबि रु.३०० ।	सोही दिन	प्रशासन शाखा	प्रमुख प्रशासकीय अधिकृत
१९	दैविक प्रकोप रहात	☐ निवेदन ☐ नागरिकताको फोटोकापी ☐क्षतिको विवरण ☐ वडाको सिफारिस ☐ छरी/बढा मुफुका ☐ संरक्षणको हकमा प्राविधिक प्रतिवेदन	नि:शुल्क	सोही दिन	विपद् व्यवस्थापन शाखा /आर्थिक प्रशासन शाखा/ जिल्ली शाखा	माउँपालिका अध्यक्ष/प्रमुख प्रशासकीय अधिकृत
२०	जिवन विमेदेन औषधी उपचार सहयोग	☐ निवेदन ☐ नागरिकताको फोटोकापी ☐ वडाको सिफारिस ☐ चिकित्सकको प्रिस्क्रिप्सन ☐ निवेदनमा माउँपालिका अध्यक्षको लोक आदेश	नि:शुल्क	सोही दिन	स्वास्थ्य शाखा, आर्थिक प्रशासन शाखा	माउँपालिका अध्यक्ष/प्रमुख प्रशासकीय अधिकृत
२१	जिवन बर्ने नि:शुल्क/छुट स्वास्थ्य उपचार सिफारिस	☐ निवेदन ☐ नागरिकताको फोटोकापी ☐ वडाको सिफारिस ☐ चिकित्सकको प्रिस्क्रिप्सन	नि:शुल्क	सोही दिन	स्वास्थ्य शाखा	माउँपालिका अध्यक्ष/प्रमुख प्रशासकीय अधिकृत
२२	अपाङ्ग परिचय पत्र	☐ नागरिकताको फोटोकापी/बाबाहकको हकमा जन्मदर्ताको फोटोकापी ☐ सरकारी अस्पतालको सिफारिस ☐ वडाको सिफारिस ☐ ४ प्रति पासपोर्ट साइजको फोटो	नि:शुल्क	सोही दिन	महिला तथा बालबालिका शाखा	माउँपालिका उपाध्यक्ष/प्रमुख प्रशासकीय अधिकृत
२३	ज्येष्ठ नागरिक परिचय पत्र	☐ ६० वर्ष पुगेको व्यक्तिको नागरिकताको फोटोकापी ☐ २ प्रति फोटो	नि:शुल्क	सोही दिन	महिला तथा बालबालिका शाखा	माउँपालिका उपाध्यक्ष/प्रमुख प्रशासकीय अधिकृत
२४	विद्यालय तह बन्द	☐ अनुसुची ५ बमोजिम विद्यालयको निवेदन ☐ वडाको सिफारीस ☐ लाग्ने कडाको अनुसुचि पत्र ☐ संस्थागत विद्यालयहरुको हकमा कम्पनि दर्ता प्रमाण पत्र ☐लिकन र प्रबन्धपत्रको प्रमाणीत प्रतिलिपि ☐ कि.व्य.स.को निर्णय प्रतिलिपी	सामुदायिक विद्यालय नि:शुल्क संस्थागत विद्यालय मा.वि. रु. १०००० आधारभूत तह रु.८०००	३ दिन	शिक्षा युवा तथा खेलकुद शाखा	माउँपालिका अध्यक्ष
२५	पूर्व प्राथमिक विद्यालय खोल्ने अनुमति	☐ अनुसुचि १ बमोजिम निवेदन ☐ वडाको सिफारीस ☐ विधिमान पुकार पत्र, संस्थागतलाइ मात्र ☐पूर्व प्राथमिक विद्यालय खोल्ने सम्बन्धित विद्यालय व्यवस्थापन समितिको माइनुटको फोटोकापी ☐सिक्नुसुत्रार शिक्षक कर्मचारी स्थितिक र योग्यताको प्रमाणपत्रको प्रतिलिपिहरु ☐भवन क्षेत्रफलोटा औचित्यता खोलियमि बाल उपाय आदि भौतिक पूर्वाधार खोलेको विवरण	रु. ५०० प्रतिकक्षा ।	३ दिन	शिक्षा युवा तथा खेलकुद शाखा	माउँपालिका अध्यक्ष
२६	कृषि पशु फार्म दर्ता	☐निवेदन ☐ वडाको सिफारीस ➡ सदस्यहरुको नागरिकताको प्रमाणपत्र ➡ सिफारसको मञ्जुरीनामा ☐ लाभग्राहीको फोटोकापी ☐ भाडा सम्झौताका ☐ सञ्चालकको दुइ प्रति फोटो ➡ कृषि तथा पशु शाखाको सिफारीस	माउँबस्तेको निर्णय अनुसार	सोहि दिन	राजस्व शाखा	प्रमुख प्रशासकीय अधिकृत
२७	सामुदायिक होमस्टे दर्ता	☐निवेदन☐ सञ्चालकहरुको नागरिकताको प्रतिलिपी ,वडाको सिफारीस ➡अध्यक्षको फोटो, २ प्रति विधान ☐ लाभग्राहीको प्रमाणपत्रको प्रतिलिपी समितिको माइनुटको फोटोकापी,घ्र➡होमस्टे कार्यविधि २०७५ को दफा ५ तथा अनुसुची २ अनुसार नमुनापत्र पुरा भएको हुनुपर्ने ।	रु. १००००।	जाँचबुझ पश्चात मान्यपत्र पुरा भएपा १ दिन	राजस्व शाखा	प्रमुख प्रशासकीय अधिकृत
२८	कम्पलर प्रमाणित	☐निवेदन ☐प्रमाणित मसुर्ल आमप्रकको सक्कल	प्रति आमप्रकल रु. ५००।	तुरन्तै	प्रशासन शाखा, पञ्जिकरण शाखा	प्रमुख प्रशासकिय अधिकृत
२९	सहकारी दर्ता	☐ संस्था दर्ताको दरखास्त☐ पहिलो र दोस्रो प्रारम्भिक भेलाको निर्णय प्रतिलिपी ☐ २/२ प्रति विधिमान र कार्ययोजना ☐अधिकार प्रत्यायोजन पत्र ☐ सदस्यहरुको स्वयमप्रमित नागरिकता प्रमाणपत्रको प्रतिलिपी ☐ वडाको सिफारीस ☐ सभ्यता सम्मत अध्ययन प्रतिवेदन ☐ शेयर र सहरुय शुल्क वापत उठेको रकमको भरपाई ☐ आर्थिक तथा व्यय सहभागिता समितिको विवरण फारम ☐स्थर्मसेलपत्र पत्र ☐ पूर्व सहकारी संस्था र स्थलगत प्रतिवेदन	बचत तथा ऋण र बहुउद्देश्यीय रु. ४०००, कृषि रु.३५००	५३ दिन	सहकारी शाखा	प्रमुख प्रशासकिय अधिकृत
२७	सहकारी संस्था नविकरण	☐ गत आ.व.को अन्तिम लेखा परिक्षण प्रतिवेदन वार्षिक ☐ प्रतिवेदन कर चुक्ता प्रमाणपत्र ☐ साधारण सभाको प्रतिवेदन ☐कोषोसिमा ठाकद भएको प्रमाण ☐वार्षिक प्रतिवेदन	कृषि सहकारी २००० । अन्य ३००० ।	सोही दिन	सहकारी शाखा	प्रमुख प्रशासकिय अधिकृत
२८	व्यावसिक समितिमा उजुरी/सिफारुसी	☐ कार्यविधिको अनुसुचीमा उल्लेख भए अनुसारको निवेदन	रु. १०० ।	सोही दिन	व्यावसिक इजलास	व्यावसिक समिति संयोजक (माउँपालिका उपाध्यक्ष)

नोट: सबै सेवाको लागी चालु आ.व.सम्मको महलपोट/कर चुक्ता अनिवार्य छ। स्थलगत मुल्यांकन तथा सर्जिमन मुफुका गर्नुपर्ने अवस्थामा थप ३ दिन लाग्ने छ। सबै प्रमाणपत्रहरुको प्रतिलिपि दस्तुर रू.१०० लाग्ने छ। नियेदन तौलिएको पन्ध्रदाका सम्बन्धित शाखाबाट नि:शुल्क नरिदिइने छ।

बिस्तृत जानकारीको लागि सम्पर्क फोन नं: ०६१-४१४१७१, ईमेल:info@annapurnamunkaski.gov.np, वेवसाइट: www.annapurnamunkaski.gov.np